



JURADO NACIONAL DE ELECCIONES

Desde 1931 por la Gobernabilidad y la Democracia

Jurado Nacional de Elecciones
Registros, Estadística y Desarrollo Tecnológico

Compendio Estadístico Electoral



Elecciones Regionales
y Municipales 2010
Elecciones Generales 2011

123

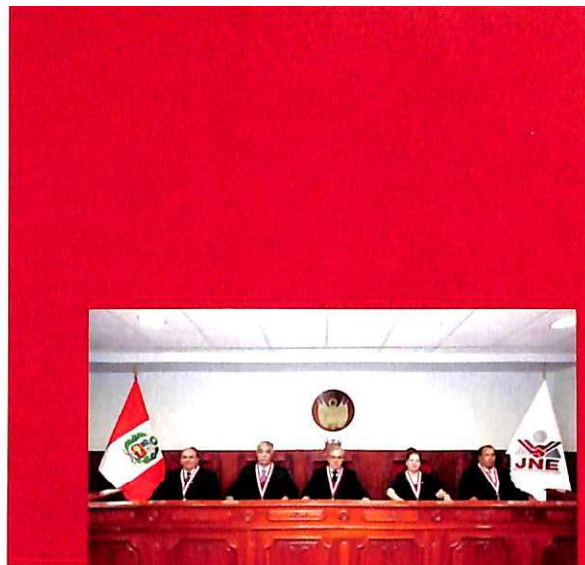

**Jurado Nacional de Elecciones
Presidente**

Dr. Hugo Sivina Hurtado

Miembros del Pleno

Dr. Modesto Olegario De Bracamonte Meza

Dr. José Humberto Pereira Rivarola

Dra. Elva Greta Minaya Calle

Dr. José Luis Velarde Urdanivia

**Dirección de Registros, Estadística y
Desarrollo Tecnológico**

Fernando Augusto Núñez Calderon

Leslie Joe Santivañez Carrizo

Denhys Juniors Esquirva Rivas

Diseño Gráfico y Diagramación

Lesly Montes Montes

JURADO NACIONAL DE ELECCIONES
Centro de Documentación e Información Electoral

Procedencia

Compra

Canje

Donación M.F.M. 0532-2011-DRET

8576

Elecciones Regionales y Municipales 2010

Elecciones Generales 2011

Lima, Perú

Julio 2011

Jurado Nacional de Elecciones

Avenida Nicolás de Piérola N° 1089, Lima 1

Página Web: www.jne.gob.pe

@ 2011 Jurado Nacional de Elecciones

Dirección de Registros, Estadística y Desarrollo Tecnológico

Se autoriza la reproducción total o parcial del presente documento de cualquiera de sus formas, previa aprobación del Jurado Nacional de Elecciones.

Hecho el Depósito Legal en la Biblioteca Nacional del Perú No. 2011-08146.

Tercera Edición

Lima, julio 2011

ÍNDICE

PRESENTACIÓN.....	11	CAPÍTULO II	ELECCIONES
INTRODUCCIÓN.....	13	GENERALES 2011.....	71
CAPÍTULO I	ELECCIONES REGIONALES Y	2.1. POBLACIÓN ELECTORAL.....	71
MUNICIPALES 2010.....	15	2.2. ELECCIONES PRESIDENCIALES.....	82
1.1. POBLACIÓN ELECTORAL	15	2.2.1. Organizaciones políticas	82
1.2. ORGANIZACIONES POLÍTICAS.....	25	2.2.2. Candidatos.....	85
1.2.1. Elecciones Regionales.....	25	2.2.3. Resultados.....	87
1.2.2. Elecciones Municipales Provinciales.....	26	2.3. ELECCIONES CONGRESALES.....	90
1.2.3. Elecciones Municipales Distritales.....	27	2.3.1. Organizaciones políticas.....	91
1.3. LISTAS DE CANDIDATOS.....	28	2.3.2. Listas de candidatos.....	92
1.3.1. Elecciones Regionales.....	28	2.3.3. Candidatos.....	93
1.3.2. Elecciones Municipales Provinciales.....	29	2.3.4. Resultados.....	97
1.3.3. Elecciones Municipales Distritales.....	30	2.4. ELECCIONES DE REPRESENTANTES	PERUANOS ANTE EL PARLAMENTO
1.4. CANDIDATOS.....	31	ANDINO.....	100
1.4.1. Elecciones Regionales.....	31	2.4.1. Organizaciones políticas.....	100
1.4.2. Elecciones Municipales.....	37	2.4.2. Candidatos.....	102
1.5. RESULTADOS DE LAS ELECCIONES	REGIONALES Y MUNICIPALES 2010	2.4.3. Resultados.....	105
53	53	CAPÍTULO III	ELECCIONES PRESIDENCIALES 2011
1.5.1. Elecciones Regionales.....	53	SEGUNDA ELECCIÓN.....	107
1.5.2. Elecciones Municipales Provinciales.....	56	3.1. RESULTADOS.....	107
1.5.3. Elecciones Municipales Distritales.....	59	ANEXOS.....	111
1.6. VOTACIÓN EN LAS ELECCIONES	REGIONALES Y MUNICIPALES 2010.....		
64	64		

ÍNDICE DE TABLAS

ELECCIONES REGIONALES Y MUNICIPALES 2010

TABLA Nº 01.1.....17
DISTRIBUCIÓN DEL PADRÓN ELECTORAL POR RANGOS DE EDAD Y SEGÚN LUGAR DE RESIDENCIA

TABLA Nº 01.2.....19
DISTRIBUCIÓN DEL PADRÓN ELECTORAL POR RANGOS DE EDAD Y SEGÚN GRADO DE INSTRUCCIÓN

TABLA Nº 01.3.....20
DISTRIBUCIÓN DEL PADRON ELECTORAL POR SEXO Y SEGÚN LUGAR DE RESIDENCIA

TABLA Nº 01.4.....21
DISTRIBUCIÓN DEL PADRÓN ELECTORAL, POR SEXO Y SEGÚN RANGOS DE EDAD

TABLA Nº 01.5.....22
DISTRIBUCIÓN DEL PADRÓN ELECTORAL POR SEXO Y SEGÚN GRADO DE INSTRUCCIÓN

TABLA Nº 01.6.....23
DISTRIBUCIÓN DEL PADRÓN ELECTORAL POR GRADO DE INSTRUCCIÓN Y SEGÚN LUGAR DE RESIDENCIA

TABLA Nº 01.7.....24
DISTRITOS CON MAYOR NÚMERO DE ELECTORES

TABLA Nº 01.8.....24
DISTRITOS CON MENOR NÚMERO DE ELECTORES

TABLA Nº 01.9.....25
ELECCIONES REGIONALES 2010
ORGANIZACIONES POLÍTICAS SEGÚN TIPO

TABLA Nº 01.10.....26
ELECCIONES MUNICIPALES PROVINCIALES 2010
ORGANIZACIONES POLÍTICAS SEGÚN TIPO

TABLA Nº 01.11.....27
ELECCIONES MUNICIPALES DISTRITALES 2010
ORGANIZACIONES POLÍTICAS SEGÚN TIPO

TABLA Nº 01.12.....28

ELECCIONES REGIONALES 2010
LISTAS DE CANDIDATOS POR ESTADO DE INSCRIPCIÓN Y SEGÚN ORGANIZACIÓN POLÍTICA

TABLA Nº 01.13.....29

ELECCIONES MUNICIPALES PROVINCIALES 2010
LISTAS DE CANDIDATOS POR ESTADO DE INSCRIPCIÓN Y SEGÚN ORGANIZACIÓN POLÍTICA

TABLA Nº 01.14.....30

ELECCIONES MUNICIPALES DISTRITALES 2010
LISTAS DE CANDIDATOS POR ESTADO DE INSCRIPCIÓN Y SEGÚN ORGANIZACIÓN POLÍTICA

ELECCIONES REGIONALES 2010

TABLA Nº 01.15.....31

CANDIDATOS QUE SOLICITARON INSCRIPCIÓN POR CARGO Y SEGÚN ESTADO DE INSCRIPCIÓN

TABLA Nº 01.16.....32

CANDIDATOS POR SEXO Y SEGÚN ESTADO DE INSCRIPCIÓN

TABLA Nº 01.17.....33

CANDIDATOS INSCRITOS POR CARGO Y SEGÚN SEXO

TABLA Nº 01.18.....34

CANDIDATOS INSCRITOS POR CARGO Y SEGÚN RANGOS DE EDAD

TABLA Nº 01.19.....35

CANDIDATOS INSCRITOS POR CARGO SEGÚN SEXO Y RANGOS DE EDAD

ELECCIONES MUNICIPALES 2010

TABLA Nº 01.20.....37

CANDIDATOS POR TIPO DE ELECCIÓN, CARGO Y SEGÚN ESTADO DE INSCRIPCIÓN

TABLA Nº 01.21.....38

CANDIDATOS POR TIPO DE ELECCIÓN, CARGO Y SEGÚN SEXO

TABLA Nº 01.22.....39

CANDIDATOS INSCRITOS POR TIPO DE ELECCIÓN, CARGO Y SEGÚN SEXO

TABLA Nº 01.23.....40

CANDIDATOS INSCRITOS PARA ALCALDE POR TIPO DE ELECCIÓN Y SEXO

ELECCIONES PRESIDENCIALES 2011 - SEGUNDA ELECCIÓN

TABLA N° 03.1.....107
RESULTADOS SEGÚN ORGANIZACIÓN POLÍTICA

TABLA N° 03.2.....109
RESULTADOS SEGÚN ORGANIZACIÓN POLÍTICA

MAPA N° 03.1.....110
DISTRITOS ELECTORALES SEGÚN ORGANIZACIÓN POLÍTICA GANADORA

ANEXO
RESULTADOS DE LA VOTACIÓN CONGRESAL, POR DISTRITO ELECTORAL Y SEGÚN ORGANIZACIÓN POLÍTICA

DISTRITO ELECTORAL AMAZONAS	111
DISTRITO ELECTORAL ÁNCASH	111
DISTRITO ELECTORAL APURÍMAC	112
DISTRITO ELECTORAL AREQUIPA	112
DISTRITO ELECTORAL AYACUCHO	113
DISTRITO ELECTORAL CAJAMARCA	113
DISTRITO ELECTORAL CALLAO	114
DISTRITO ELECTORAL CUSCO	114
DISTRITO ELECTORAL HUANCANELICA	115
DISTRITO ELECTORAL HUÁNUCO	115
DISTRITO ELECTORAL ICA	116
DISTRITO ELECTORAL JUNÍN	116
DISTRITO ELECTORAL LA LIBERTAD	117
DISTRITO ELECTORAL LAMBAYEQUE	117
DISTRITO ELECTORAL LIMAPROVINCIAS	118
DISTRITO ELECTORAL LIMA	118

DISTRITO ELECTORAL LORETO.....	119
DISTRITO ELECTORAL MADRE DE DIOS.....	119
DISTRITO ELECTORAL MOQUEGUA.....	120
DISTRITO ELECTORAL PASCO.....	120
DISTRITO ELECTORAL PIURA.....	121
DISTRITO ELECTORAL PUNO.....	121
DISTRITO ELECTORAL SAN MARTÍN.....	122
DISTRITO ELECTORAL TACNA.....	122
DISTRITO ELECTORAL TUMBES.....	123
DISTRITO ELECTORAL UCAYALI.....	123

ÍNDICE DE GRÁFICOS

ELECCIONES REGIONALES Y MUNICIPALES 2010

GRÁFICO N° 01.1.....15
DISTRIBUCIÓN DEL PADRÓN ELECTORAL SEGÚN LUGAR DE RESIDENCIA

GRÁFICO N° 01.2.....16
PERÚ: DISTRIBUCIÓN DEL PADRÓN ELECTORAL POR RANGOS DE EDAD

GRÁFICO N° 01.3.....18
LIMA: DISTRIBUCIÓN DEL PADRÓN ELECTORAL POR RANGOS DE EDAD

GRÁFICO N° 01.4.....18
DISTRIBUCIÓN DEL PADRÓN ELECTORAL SEGÚN GRADO DE INSTRUCCIÓN

GRÁFICO N° 01.5.....19
DISTRIBUCIÓN DEL PADRÓN ELECTORAL SEGÚN SEXO

GRÁFICO N° 01.6.....21
DISTRIBUCIÓN DEL PADRÓN ELECTORAL POR SEXO Y SEGÚN RANGOS DE EDAD

GRÁFICO N° 01.7.....22
DISTRIBUCIÓN DEL PADRÓN ELECTORAL POR GRADO DE INSTRUCCIÓN Y SEGÚN SEXO

GRÁFICO N° 01.8.....26
ELECCIONES REGIONALES 2010
ORGANIZACIONES POLÍTICAS SEGÚN TIPO

GRÁFICO N° 01.9.....27
ELECCIONES MUNICIPALES PROVINCIALES 2010
ORGANIZACIONES POLÍTICAS SEGÚN TIPO

GRÁFICO N° 01.10.....28
ELECCIONES MUNICIPALES DISTRITALES 2010
ORGANIZACIONES POLÍTICAS SEGÚN TIPO

GRÁFICO N° 01.11.....29

ELECCIONES REGIONALES 2010
LISTAS DE CANDIDATOS SEGÚN ESTADO DE INSCRIPCIÓN

GRÁFICO N° 01.12.....30

ELECCIONES MUNICIPALES PROVINCIALES 2010
LISTAS DE CANDIDATOS SEGÚN ESTADO DE INSCRIPCIÓN

GRÁFICO N° 01.13.....31

ELECCIONES MUNICIPALES DISTRITALES 2010
LISTAS DE CANDIDATOS SEGÚN ESTADO DE INSCRIPCIÓN

ELECCIONES REGIONALES 2010

GRÁFICO N° 01.14.....32

CANDIDATOS POR ESTADO DE INSCRIPCIÓN Y SEGÚN CARGO

GRÁFICO N° 01.15.....33

CANDIDATOS POR ESTADO DE INSCRIPCIÓN Y SEGÚN SEXO

GRÁFICO N° 01.16.....34

CANDIDATOS INSCRITOS POR CARGO Y SEGÚN SEXO

GRÁFICO N° 01.17.....35

CANDIDATOS INSCRITOS POR CARGO Y SEGÚN RANGOS DE EDAD

GRÁFICO N° 01.18.....36

CANDIDATOS HOMBRES INSCRITOS POR CARGO Y SEGÚN RANGOS DE EDAD

GRÁFICO N° 01.19.....36

CANDIDATAS INSCRITAS POR CARGO Y SEGÚN RANGOS DE EDAD

GRÁFICO N° 01.20.....37

CANDIDATOS INSCRITOS PARA PRESIDENTE REGIONAL POR REGIÓN

ELECCIONES MUNICIPALES 2010

GRÁFICO N° 01.21.....38

CANDIDATOS POR TIPO DE ELECCIÓN, CARGO Y SEGÚN ESTADO DE INSCRIPCIÓN

GRÁFICO N° 01.22.....39

CANDIDATOS POR TIPO DE ELECCIÓN, CARGO Y SEGÚN SEXO

GRÁFICO N° 01.23.....	40	GRÁFICO N° 01.33.....	51
CANDIDATOS INSCRITOS PARA ALCALDE POR TIPO DE ELECCIÓN Y SEGÚN RANGOS DE EDAD		GOBIERNOS DISTRITALES CONFORMADOS POR 11 REGIDORES	
GRÁFICO N° 01.24.....	40	CANDIDATOS INSCRITOS POR RANGOS DE EDAD Y SEGÚN POSICIÓN EN LA LISTA	
CANDIDATOS INSCRITOS PARA ALCALDE POR TIPO DE ELECCIÓN Y SEGÚN RANGOS DE EDAD		ELECCIONES REGIONALES 2010	
GRÁFICO N° 01.25.....	44	GRÁFICO N° 01.34.....	54
CANDIDATOS INSCRITOS PARA REGIDOR POR TIPO DE ELECCIÓN Y SEGÚN RANGOS DE EDAD		ORGANIZACIONES POLÍTICAS GANADORAS SEGÚN TIPO	
GRÁFICO N° 01.26.....	45	GRÁFICO N° 01.35.....	54
GOBIERNOS PROVINCIALES CONFORMADOS POR 5 REGIDORES		ORGANIZACIONES POLÍTICAS CON REPRESENTACIÓN POLÍTICA SEGÚN TIPO	
CANDIDATOS INSCRITOS POR RANGOS DE EDAD Y SEGÚN POSICIÓN EN LA LISTA		GRÁFICO N° 01.36.....	55
GRÁFICO N° 01.27.....	45	CANDIDATOS ELECTOS POR CARGO Y SEGÚN SEXO	
GOBIERNOS PROVINCIALES CONFORMADOS POR 7 REGIDORES		GRÁFICO N° 01.37.....	56
CANDIDATOS INSCRITOS POR RANGOS DE EDAD Y SEGÚN POSICIÓN EN LA LISTA		CONSEJEROS REGIONALES SEGÚN RANGOS DE EDAD	
GRÁFICO N° 01.28.....	46	ELECCIONES MUNICIPALES PROVINCIALES 2010	
GOBIERNOS PROVINCIALES CONFORMADOS POR 9 REGIDORES		GRÁFICO N° 01.38.....	56
CANDIDATOS INSCRITOS POR RANGOS DE EDAD Y SEGÚN POSICIÓN EN LA LISTA		ORGANIZACIONES POLÍTICAS GANADORAS SEGÚN TIPO	
GRÁFICO N° 01.29.....	47	GRÁFICO N° 01.39.....	58
GOBIERNOS PROVINCIALES CONFORMADOS POR 11 REGIDORES		CANDIDATOS ELECTOS POR CARGO Y SEGÚN SEXO	
CANDIDATOS INSCRITOS POR RANGOS DE EDAD Y SEGÚN POSICIÓN EN LA LISTA		GRÁFICO N° 01.40.....	59
GRÁFICO N° 01.30.....	49	CANDIDATOS ELECTOS POR CARGO Y SEGÚN RANGOS DE EDAD	
GOBIERNOS DISTRITALES CONFORMADOS POR 5 REGIDORES		ELECCIONES MUNICIPALES DISTRITALES 2010	
CANDIDATOS INSCRITOS POR RANGOS DE EDAD Y SEGÚN POSICIÓN EN LA LISTA		GRÁFICO N° 01.41.....	60
GRÁFICO N° 01.31.....	50	ORGANIZACIONES POLÍTICAS GANADORAS SEGÚN TIPO	
GOBIERNOS DISTRITALES CONFORMADOS POR 7 REGIDORES		GRÁFICO N° 01.42.....	61
CANDIDATOS INSCRITOS POR RANGOS DE EDAD Y SEGÚN POSICIÓN EN LA LISTA		CANDIDATOS ELECTOS POR CARGO Y SEGÚN SEXO	
GRÁFICO N° 01.32.....	50	GRÁFICO N° 01.43.....	62
GOBIERNOS DISTRITALES CONFORMADOS POR 9 REGIDORES		AUTORIDADES DISTRITALES POR CARGO Y SEGÚN RANGOS DE EDAD	
CANDIDATOS INSCRITOS POR RANGOS DE EDAD Y SEGÚN POSICIÓN EN LA LISTA		GRÁFICO N° 01.44.....	66
		ELECCIONES REGIONALES 2010	
		VOTACIÓN REGISTRADA	

GRÁFICO N° 01.45.....68	GRÁFICO N° 02.11.....92
ELECCIONES PROVINCIALES 2010	LISTAS INSCRITAS SEGÚN DISTRITO ELECTORAL
VOTACIÓN REGISTRADA	
GRÁFICO N° 01.46.....70	GRÁFICO N° 02.12.....93
ELECCIONES DISTRITALES 2010	LISTAS INSCRITAS SEGÚN ORGANIZACIÓN POLÍTICA
VOTACIÓN REGISTRADA	
ELECCIONES GENERALES 2011	GRÁFICO N° 02.13.....95
	CANDIDATOS INSCRITOS SEGÚN SEXO
GRÁFICO N° 02.1.....73	GRÁFICO N° 02.14.....96
DISTRIBUCIÓN DEL PADRÓN ELECTORAL	CANDIDATOS INSCRITOS SEGÚN RANGOS DE EDAD
SEGÚN LUGAR DE RESIDENCIA	
GRÁFICO N° 02.2.....75	GRÁFICO N° 02.15.....97
DISTRIBUCIÓN DEL PADRÓN ELECTORAL	VOTOS EMITIDOS SEGÚN TIPO
SEGÚN RANGOS DE EDAD	
GRÁFICO N° 02.3.....76	GRÁFICO N° 02.16.....99
DISTRIBUCIÓN DEL PADRÓN ELECTORAL SEGÚN	CONFORMACIÓN DEL CONGRESO DE LA REPÚBLICA
SEXO	SEGÚN ORGANIZACIÓN POLÍTICA
GRÁFICO N° 02.4.....77	GRÁFICO N° 02.17.....99
DISTRIBUCIÓN DEL PADRON ELECTORAL POR	CONFORMACIÓN DEL CONGRESO DE LA REPÚBLICA
SEXO Y SEGÚN RANGOS DE EDAD	SEGÚN SEXO
GRÁFICO N° 02.5.....78	GRÁFICO N° 02.18.....100
ELECTORES RESIDENTES EN EL EXTRANJERO	CONFORMACIÓN DEL CONGRESO DE LA REPÚBLICA
POR SEXO Y SEGÚN RANGOS DE EDAD	POR SEXO Y SEGÚN ORGANIZACIÓN POLÍTICA
GRÁFICO N° 02.6.....80	ELECCIONES DE REPRESENTANTES PERUANOS
DISTRIBUCIÓN DEL PADRÓN ELECTORAL POR	ANTE EL PARLAMENTO ANDINO 2011
SEXO Y SEGÚN GRADO DE INSTRUCCIÓN	
GRÁFICO N° 02.7.....84	GRÁFICO N° 02.19.....101
ORGANIZACIONES POLÍTICAS PARTICIPANTES	ORGANIZACIONES POLÍTICAS PARTICIPANTES SEGÚN TIPO
SEGÚN TIPO	
GRÁFICO N° 02.8.....84	GRÁFICO N° 02.20.....103
ORGANIZACIONES POLÍTICAS PARTICIPANTES	CANDIDATOS INSCRITOS SEGUN SEXO
(1980 - 2011)	
GRÁFICO N° 02.9.....85	GRÁFICO N° 02.21.....104
CANDIDATOS A LA PRESIDENCIA DE LA	CANDIDATOS INSCRITOS SEGÚN RANGOS DE EDAD
REPÚBLICA SEGÚN SEXO	
ELECCIONES CONGRESALES 2011	GRÁFICO N° 02.22.....105
	VOTOS EMITIDOS SEGÚN TIPO
GRÁFICO N° 02.10.....91	ELECCIONES PRESIDENCIALES 2011 - 2da ELECCIÓN
ORGANIZACIONES POLÍTICAS PARTICIPANTES	
SEGÚN TIPO	GRÁFICO N° 03.1.....108
	RESULTADOS, SEGÚN ORGANIZACIÓN POLÍTICA

PRESENTACIÓN

Con motivo de las celebraciones de su octogésimo aniversario institucional, el Jurado Nacional de Elecciones se complace en presentar esta nueva publicación "Compendio Estadístico Electoral", la cual fue elaborada con la finalidad de que sirva como fuente de consulta a los actores políticos, investigadores, medios de comunicación, estudiantes y a la ciudadanía en general.

Este volumen contiene datos estadísticos de los procesos electorales que recientemente han concluido en nuestro país: Elecciones Regionales, Municipales Y Referéndum Fonavista-2010 y Elecciones Generales y de Representantes ante el Parlamento Andino-2011.

Las fuentes de esta publicación son las propias resoluciones emitidas por el Jurado Nacional de Elecciones y los Jurados Electorales Especiales (JEE), capitalizadas por el Sistema de Información de Procesos Electorales de la Secretaría General (SIPE-SG) y por el Sistema de registro de Personeros, Candidatos y Observadores Electorales (PECAOE), desarrollados por el JNE. Igualmente se toman los registros administrativos provenientes de otras entidades vinculadas a la función electoral.

Esperamos, por tanto, que el aporte del máximo organismo electoral contribuya al análisis de nuestra realidad política y social, toda vez que pone al alcance de la ciudadanía una información oficial y confiable respecto de los dos últimos procesos electorales del Perú.

Finalmente, expresamos nuestro reconocimiento a la labor cumplida por la Dirección de Registros, Estadística y Desarrollo Tecnológico del JNE para que esta publicación se cristalice.

Dr. Hugo Sivina Hurtado
Presidente del Jurado Nacional de Elecciones

INTRODUCCIÓN

El ejercicio de las actividades políticas organizadas exige cada día un mayor conocimiento de la información de los resultados y datos estadísticos electorales. Esta materia prima representa una base importante para el análisis y diseño de nuevos programas, estrategias y plataformas de acción político-electoral.

Asimismo, la información de los resultados electorales constituye una fuente de consulta para ciudadanos e instituciones públicas y privadas, interesados en la actividad política nacional.

Es en este contexto que el Jurado Nacional de Elecciones pone a disposición del público en general el documento estadístico "Compendio Estadístico Electoral", el cual analiza mediante cuadros y gráficos descriptivos los dos grandes procesos electorales celebrados durante los años 2010 y 2011 en nuestro país. La difusión de los análisis cuantitativos contenidos en este documento, será de gran utilidad para la investigación que sobre este tema puedan desarrollar especialistas y estudiantes, representantes de la sociedad civil y actores políticos en general, ya que a través del conocimiento de las preferencias, tendencias

y comportamiento del electorado peruano, se puede instrumentar nuevos programas que estimulen el interés y la participación de los ciudadanos en la vida política de nuestro país.

La información estadística contenida en este documento desarrolla fundamentalmente, tres aspectos: población electoral, candidatos y autoridades elegidas. Estas variables que se encuentran desagregadas según el lugar de residencia, sexo, rango de edad y grado de instrucción, permitiendo de esta manera un mayor estudio y comprensión de los ánimos electorales de la ciudadanía peruana.

En el Capítulo I se ofrece los resultados estadísticos de las Elecciones Regionales y Municipales del año 2010, donde se eligió a los Presidentes, Vicepresidentes y Consejeros regionales de los 25 gobiernos regionales, Alcaldes y Regidores de las 195 provincias y de los 1 834 distritos. Cabe mencionar que en 34 distritos se declaró la nulidad de las elecciones.

En el Capítulo II ofrecemos los resultados estadísticos de las Elecciones Generales del año 2011, en las que se eligió al Presidente y Vicepresidentes de la República, Congresistas de la República y Representantes Peruanos ante el Parlamento Andino.

Finalmente invitamos visitar nuestra página Web institucional www.jne.gob.pe, sitio en el cual podrán encontrar información acerca de: Resoluciones del JNE, consulta de dispensas, consulta de expedientes jurisdiccionales, consulta de autoridades vigentes entre otros.

CAPÍTULO I ELECCIONES REGIONALES Y MUNICIPALES 2010

En las elecciones municipales se eligen alcaldes y regidores de los concejos municipales provinciales y distritales en todo el Perú, y se realizan cada cuatro años.

Para la elección de los concejos municipales provinciales, cada provincia constituye un distrito electoral. Para la elección de los concejos municipales distritales, cada distrito constituye un distrito electoral.

1.1. POBLACIÓN ELECTORAL

De acuerdo a la normatividad vigente, las elecciones regionales se realizan junto con las elecciones municipales el primer domingo del mes de octubre. Las elecciones regionales y municipales del año 2010 fueron convocadas, mediante Decreto Supremo N° 019-2010-PCM publicado el 30 de enero del 2010, para el domingo 3 de octubre del 2010.

Las elecciones regionales se realizan cada cuatro años para elegir a las autoridades de los gobiernos regionales. Las autoridades de los gobiernos regionales objeto de elección son: el presidente regional, el vicepresidente y los miembros del consejo regional que se denominan consejeros.

Según el padrón electoral aprobado para las Elecciones Regionales y Municipales del año 2010, el total de electores residentes en nuestro territorio nacional fue de 18 878 337, incluyendo a 23 ciudadanos extranjeros que participaron en las elecciones municipales.

El departamento de Lima concentró el mayor número de electores con 6 511 507 ciudadanos hábiles, le siguen los departamentos de La Libertad con 1 098 318 electores y Piura con 1 086 489 electores. Asimismo, el departamento con menos electores fue Madre de Dios con 69 557 ciudadanos.

GRÁFICO N° 01.1
ELECCIONES REGIONALES Y
MUNICIPALES 2010
DISTRIBUCIÓN DEL PADRÓN
ELECTORAL SEGÚN LUGAR DE
RESIDENCIA



Fuente: Jurado Nacional de Elecciones (JNE)
Elaboración: Dirección de Registros, Estadística y Desarrollo Tecnológico del JNE

Un análisis de la población electoral por rangos de edad identificó al grupo de electores menores de 29 años, denominados jóvenes, como el grupo más representativo con 5 683 783 electores, que representa el 30% del electorado.

El segundo grupo con mayor concentración de electores fue el conformado por aquellos ciudadanos con edades que van de los 29 años hasta los 39 años, con 4 898 737 electores, que

representa un 26% del electorado; le sigue el grupo de electores con edades que van de los 40 años hasta los 49 años, con 3 360 685 electores, que representa el 18% del electorado.

Asimismo, el grupo con menor concentración de electores fue aquel conformado por ciudadanos de 70 años a más, con 1 162 723 electores, que representa el 6% del total de electores residentes en el Perú.

GRÁFICO N° 01.2
ELECCIONES REGIONALES Y MUNICIPALES 2010
PERÚ: DISTRIBUCIÓN DEL PADRÓN ELECTORAL
POR RANGOS DE EDAD

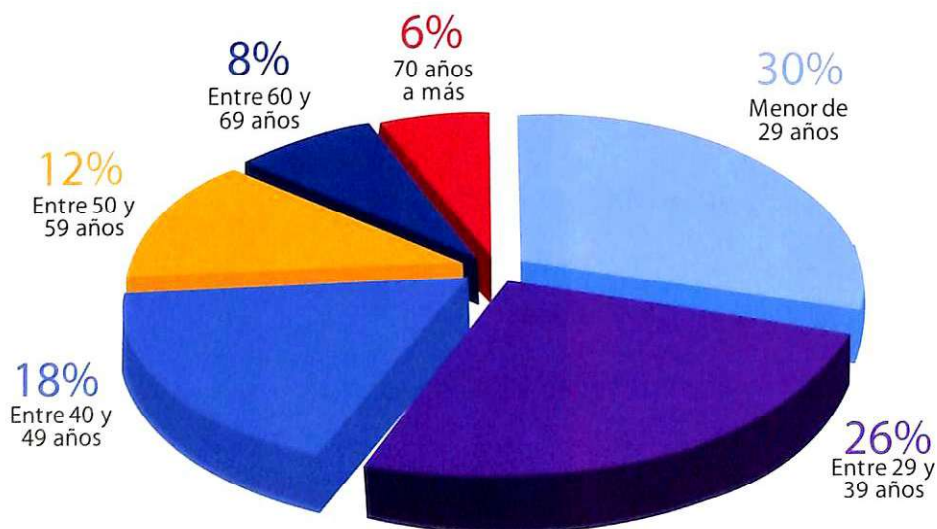

Fuente: Jurado Nacional de Elecciones (JNE).
Elaboración: Dirección de Registros, Estadística y Desarrollo Tecnológico del JNE.

Como se puede apreciar en la Tabla N° 01.1, el departamento de Lima concentra alrededor de la tercera parte de la población electoral del Perú. A continuación, analizaremos la población electoral de este departamento según rangos de edad.

Según el gráfico N° 01.3 el grupo de electores menores de 29 años es el grupo más representativo con un 29% del electorado; el segundo con mayor concentración de electores

fue el conformado por aquellos ciudadanos con edades que van de los 29 hasta los 39 años, con un 26% del electorado, seguido del grupo de electores con edades que van de los 40 hasta los 49 años, con un 18% del electorado.

El grupo con menor concentración de electores fue aquel conformado por ciudadanos de 70 años a más, con un 6% del total de electores residentes en el departamento de Lima.

TABLA N° 01.1
ELECCIONES REGIONALES Y MUNICIPALES 2010
DISTRIBUCIÓN DEL PADRÓN ELECTORAL POR RANGOS DE EDAD Y SEGÚN LUGAR DE RESIDENCIA

Lugar de residencia	Total	Menor de 29 años	Entre 29 y 39 años	Entre 40 y 49 años	Entre 50 y 59 años	Entre 60 y 69 años	70 años a más
Total	18 878 337	5 683 783	4 898 737	3 360 685	2 336 469	1 435 940	1 162 723
Amazonas	225 853	72 845	60 869	40 858	26 233	14 836	10 212
Ancash	726 901	215 360	183 210	128 647	88 552	61 431	49 701
Apurímac	239 470	72 638	58 828	42 296	28 437	20 319	16 952
Arequipa	879 176	254 632	228 265	156 263	110 474	68 453	61 089
Ayacucho	362 985	112 332	91 237	61 619	41 150	29 659	26 988
Cajamarca	874 695	281 183	228 717	150 746	99 973	62 634	51 442
Cusco	763 671	239 673	199 412	138 397	91 905	54 516	39 768
Huancavelica	249 077	78 610	61 043	42 891	29 822	20 700	16 011
Huánuco	437 387	142 434	112 462	78 458	52 197	31 130	20 706
Ica	510 139	150 893	129 383	90 400	62 871	40 218	36 374
Junín	774 716	239 118	196 079	139 738	95 552	59 057	45 172
La Libertad	1 098 318	331 073	279 744	194 159	135 832	86 412	71 098
Lambayeque	771 685	228 485	194 076	138 220	99 766	60 073	51 065
Lima	6 511 507	1 885 512	1 703 414	1 156 997	826 219	509 550	429 815
Loreto	531 109	178 226	142 162	94 735	63 340	33 756	18 890
Madre de Dios	69 557	23 010	19 951	13 697	7 921	3 208	1 770
Moquegua	120 527	31 949	32 952	22 390	15 734	9 840	7 662
Pasco	164 147	53 011	43 831	29 811	18 861	11 021	7 612
Piura	1 086 489	332 261	279 637	194 860	138 474	78 244	63 013
Puno	772 076	237 315	193 882	129 332	93 275	64 341	53 931
San Martín	456 355	147 754	122 107	87 767	53 110	28 113	17 504
Tacna	213 298	65 832	59 578	38 770	25 014	14 345	9 759
Tumbes	135 663	41 823	37 088	25 095	16 729	8 479	6 449
Callao	640 954	181 325	169 943	115 532	83 476	49 748	40 930
Ucayali	262 582	86 489	70 867	49 007	31 552	15 857	8 810

Fuente: Jurado Nacional de Elecciones (JNE)
 Elaboración: Dirección de Registros, Estadística y Desarrollo Tecnológico del JNE

GRÁFICO N° 01.3
ELECCIONES REGIONALES Y MUNICIPALES 2010
LIMA: DISTRIBUCIÓN DEL PADRÓN ELECTORAL POR RANGOS DE EDAD

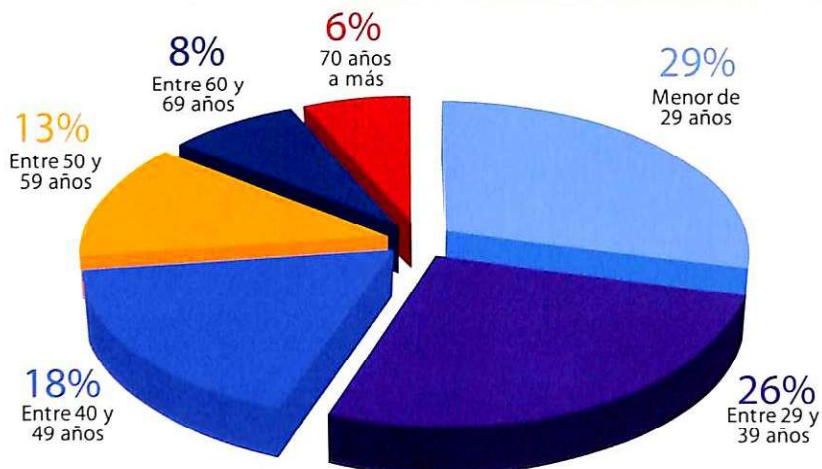

Fuente: Jurado Nacional de Elecciones (JNE).
 Elaboración: Dirección de Registros, Estadística y Desarrollo Tecnológico del JNE.

Ahora analizaremos cómo estuvo conformada la población electoral según el grado de instrucción. El 46,25% del electorado registraba en su DNI tener secundaria completa, un 18,11% primaria completa, un 11,12% secundaria incompleta y un 9,74% superior completa.

Los grupos menos representados fueron el de superior incompleta, con un 2,01%, técnica incompleta, con un 0,44%, y los de educación especial, con un 0,02% del total de electores residentes en el Perú.

GRÁFICO N° 01.4
ELECCIONES REGIONALES Y MUNICIPALES 2010
DISTRIBUCIÓN DEL PADRÓN ELECTORAL SEGÚN GRADO DE INSTRUCCIÓN

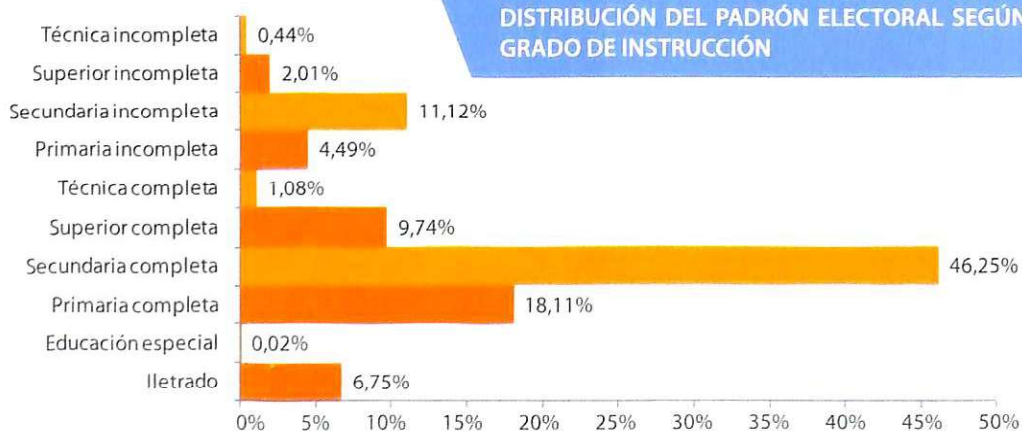

Fuente: Jurado Nacional de Elecciones (JNE).
 Elaboración: Dirección de Registros, Estadística y Desarrollo Tecnológico del JNE.

Analizaremos ahora la distribución de la población electoral por grupos de edad y según el grado de instrucción de los ciudadanos. Podemos apreciar que el grupo de electores menores de 29 años y con secundaria completa,

con 3 469 809 electores, fue el de mayor número, seguido por el grupo de electores con edades que van de los 29 años hasta los 39 años de edad y cuentan con secundaria completa como grado de instrucción, con 2 371 668 electores.

TABLA N° 01.2
ELECCIONES REGIONALES Y MUNICIPALES 2010
DISTRIBUCIÓN DEL PADRÓN ELECTORAL POR RANGOS DE EDAD Y
SEGÚN GRADO DE INSTRUCCIÓN

Grado de Instrucción	Total	Menor de 29 años	Entre 29 y 39 años	Entre 40 y 49 años	Entre 50 y 59 años	Entre 60 y 69 años	70 años a más
Total	18 878 337	5 683 783	4 898 737	3 360 685	2 336 469	1 435 940	1 162 723
Illettrado	1 273 556	47 960	177 081	248 215	253 909	264 610	281 781
Educación especial	3 285	1 764	999	321	127	51	23
Primaria completa	3 418 234	427 906	613 952	693 610	642 780	528 866	511 120
Secundaria completa	8 731 529	3 469 809	2 371 668	1 542 278	814 799	337 306	195 669
Superior completa	1 839 458	16 097	542 303	539 468	443 121	204 908	93 561
Técnica completa	203 794	8 540	79 687	77 506	31 016	5 905	1 140
Primaria incompleta	847 004	254 792	268 236	112 517	82 773	65 853	62 833
Secundaria incompleta	2 098 685	1 274 452	620 403	110 169	54 149	24 298	15 214
Superior incompleta	379 542	153 418	179 072	30 030	12 059	3 712	1 251
Técnica incompleta	83 250	29 045	45 336	6 571	1 736	431	131

Fuente: Jurado Nacional de Elecciones (JNE).
Elaboración: Dirección de Registros, Estadística y Desarrollo Tecnológico del JNE.

La población electoral del proceso de Elecciones Regionales y Municipales 2010 estuvo conformado por 9 436 884 hombres (49,99%) y 9 441 453 (50,01%) mujeres.

GRÁFICO N° 01.5
ELECCIONES REGIONALES Y MUNICIPALES 2010
DISTRIBUCIÓN DEL PADRÓN ELECTORAL SEGÚN SEXO

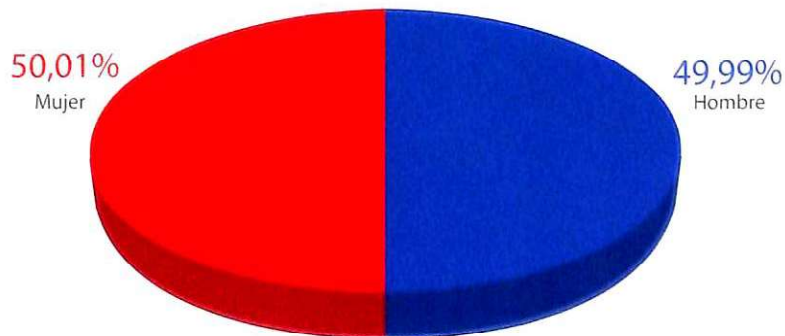

Fuente: Jurado Nacional de Elecciones (JNE).
Elaboración: Dirección de Registros, Estadística y Desarrollo Tecnológico del JNE.

TABLA N° 01.3
ELECCIONES REGIONALES Y MUNICIPALES 2010
DISTRIBUCIÓN DEL PADRON ELECTORAL POR SEXO Y SEGÚN LUGAR
DE RESIDENCIA

Lugar de residencia	Total	Hombre	Mujer
Total	18 878 337	9 436 884	9 441 453
Amazonas	225 853	121 983	103 870
Áncash	726 901	365 877	361 024
Apurímac	239 470	118 136	121 334
Arequipa	879 176	436 440	442 736
Ayacucho	362 985	176 371	186 614
Cajamarca	874 695	441 407	433 288
Cusco	763 671	386 451	377 220
Huancavelica	249 077	121 109	127 968
Huánuco	437 387	221 262	216 125
Ica	510 139	252 377	257 762
Junín	774 716	382 844	391 872
La Libertad	1 098 318	542 298	556 020
Lambayeque	771 685	374 821	396 864
Lima	6 511 507	3 205 411	3 306 096
Loreto	531 109	284 136	246 973
Madre de Dios	69 557	39 658	29 899
Moquegua	120 527	62 224	58 303
Pasco	164 147	85 918	78 229
Piura	1 086 489	549 000	537 489
Puno	772 076	384 517	387 559
San Martín	456 355	248 899	207 456
Tacna	213 298	108 784	104 514
Tumbes	135 663	71 351	64 312
Callao	640 954	316 084	324 870
Ucayali	262 582	139 526	123 056

Fuente: Jurado Nacional de Elecciones (JNE).

Elaboración: Dirección de Registros, Estadística y Desarrollo Tecnológico del JNE.

El grupo de mayor presencia fue el de los hombres electores, seguido del grupo de mujeres menores de 29 años de edad con 2 868 364 de 29 años de edad con 2 815 419 electoras.

TABLA N° 01.4
ELECCIONES REGIONALES Y MUNICIPALES 2010
DISTRIBUCIÓN DEL PADRÓN ELECTORAL, POR SEXO Y SEGÚN
RANGOS DE EDAD

Rangos de edad	Total	Hombre	Mujer
Total	18 878 337	9 436 884	9 441 453
Menor de 29 años	5 683 783	2 868 364	2 815 419
Entre 29 y 39 años	4 898 737	2 457 162	2 441 575
Entre 40 y 49 años	3 360 685	1 673 766	1 686 919
Entre 50 y 59 años	2 336 469	1 157 415	1 179 054
Entre 60 y 69 años	1 435 940	715 320	720 620
70 años a más	1 162 723	564 857	597 866

Fuente: Jurado Nacional de Elecciones (JNE).
 Elaboración: Dirección de Registros, Estadística y Desarrollo Tecnológico del JNE.

GRÁFICO N° 01.6
ELECCIONES REGIONALES Y MUNICIPALES 2010
DISTRIBUCIÓN DEL PADRÓN ELECTORAL POR
SEXO Y SEGÚN RANGOS DE EDAD



Fuente: Jurado Nacional de Elecciones (JNE).
 Elaboración: Dirección de Registros, Estadística y Desarrollo Tecnológico del JNE.

Un análisis de la población electoral por sexo y según grado de instrucción identificó al grupo de los hombres con secundaria completa, con 4 620 701 electores, como el más numeroso, seguido del grupo de las mujeres con secundaria completa, con 4 110 828 electoras.

TABLA N° 01.5
ELECCIONES REGIONALES Y MUNICIPALES 2010
DISTRIBUCIÓN DEL PADRÓN ELECTORAL POR SEXO Y SEGÚN
GRADO DE INSTRUCCIÓN

Grado de Instrucción	Total	Hombre	Mujer
Total	18 878 337	9 436 884	9 441 453
Iletrado	1 273 556	313 668	959 888
Educación especial	3 285	1 862	1 423
Primaria completa	3 418 234	1 675 488	1 742 746
Secundaria completa	8 731 529	4 620 701	4 110 828
Superior completa	1 839 458	955 169	884 289
Técnica completa	203 794	138 564	65 230
Primaria incompleta	847 004	357 656	489 348
Secundaria incompleta	2 098 685	1 148 580	950 105
Superior incompleta	379 542	184 702	194 840
Técnica incompleta	83 250	40 494	42 756

Fuente: Jurado Nacional de Elecciones (JNE).
 Elaboración: Dirección de Registros, Estadística y Desarrollo Tecnológico del JNE.

GRÁFICO N° 01.7
ELECCIONES REGIONALES Y MUNICIPALES 2010
DISTRIBUCIÓN DEL PADRÓN ELECTORAL POR
GRADO DE INSTRUCCIÓN Y SEGÚN SEXO

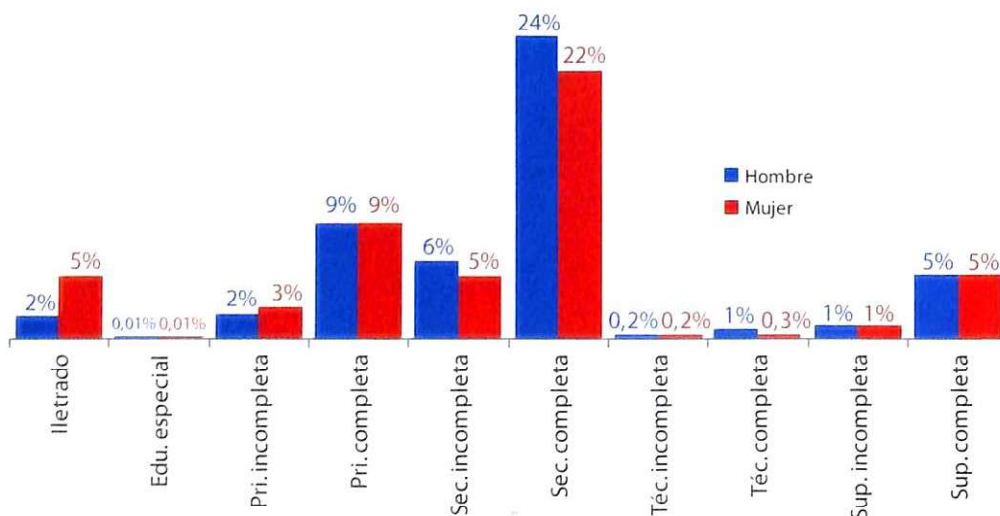

Fuente: Jurado Nacional de Elecciones (JNE).
 Elaboración: Dirección de Registros, Estadística y Desarrollo Tecnológico del JNE.

TABLA N° 01.6
ELECCIONES REGIONALES Y MUNICIPALES 2010
DISTRIBUCIÓN DEL PADRÓN ELECTORAL POR GRADO DE
INSTRUCCIÓN Y SEGÚN LUGAR DE RESIDENCIA

Departamento	Total	Iletrado	Educación especial	Primaria		Secundaria		Superior		Técnica		Superior		Técnica	
				completa	incompleta	completa	incompleta	completa	incompleta	completa	incompleta	completa	incompleta	completa	incompleta
Total	18 878 337	1 273 556	3 285	3 418 234	8 731 529	1 839 458	2 037 994	847 004	2 098 685	379 542	83 250				
Amazonas	225 853	19 227	15	88 592	67 247	8 251	942	17 758	22 583	1 019	219				
Áncash	726 901	87 333	104	168 673	298 928	48 673	3 669	26 382	82 403	9 478	1 258				
Apurímac	239 470	51 158	8	50 037	71 641	11 713	971	14 865	36 054	2 630	393				
Arequipa	879 176	31 779	123	111 435	427 465	117 814	15 936	31 419	92 054	40 011	11 140				
Ayacucho	362 985	65 728	26	78 728	112 144	23 781	1 450	23 177	53 382	4 022	547				
Cajamarca	874 695	142 789	43	295 388	220 301	38 575	2 819	81 680	84 041	7 711	1 348				
Cusco	763 671	103 855	45	143 665	277 558	66 796	4 486	43 885	101 195	18 835	3 351				
Huancavelica	249 077	54 574	11	52 828	66 766	9 596	775	23 753	37 640	2 768	366				
Huánuco	437 387	75 182	25	105 968	134 079	25 166	1 193	35 871	53 444	5 912	547				
Ica	510 139	14 850	74	71 353	273 670	59 475	4 115	13 275	56 309	13 370	3 648				
Ilo	774 716	57 508	70	128 701	352 989	70 251	7 823	44 119	92 329	16 675	4 251				
La Libertad	1 098 318	83 941	199	249 054	427 664	108 706	10 662	75 668	117 491	19 042	5 891				
Lambayeque	771 685	42 174	71	169 464	376 479	60 133	6 147	30 646	77 293	7 752	1 526				
Lima	6 511 507	137 613	1 872	709 905	3 705 103	872 203	107 816	138 428	630 693	172 572	35 302				
Loreto	531 109	29 143	50	136 723	205 637	22 178	2 516	43 331	86 985	3 849	697				
Madre de Dios	69 557	3 945	0	12 040	32 825	4 163	475	3 119	12 103	686	201				
Moquegua	120 527	4 776	11	17 474	60 454	16 595	1 598	3 839	12 009	2 871	900				
Pasco	164 147	14 596	9	29 798	69 279	11 038	1 445	10 303	21 951	4 548	1 180				
Piura	1 086 489	92 482	164	284 563	412 278	74 486	6 548	71 464	131 182	10 476	2 846				
Puno	772 076	89 921	31	163 140	314 811	55 035	4 546	38 134	90 284	13 484	2 690				
San Martín	456 355	37 059	46	157 599	150 137	18 641	1 543	36 545	52 534	1 899	352				
Tacna	213 298	8 179	26	29 406	113 133	25 276	2 132	5 708	22 937	5 722	779				
Tumbes	135 663	3 649	36	29 580	66 010	9 697	1 232	6 443	17 859	939	218				
Callao	640 954	10 563	203	77 159	383 937	68 101	12 140	10 430	63 421	11 730	3 270				
Ucayali	262 582	11 532	23	56 961	110 994	13 115	815	16 762	50 509	1 541	330				

Fuente: Jurado Nacional de Elecciones (JNE).

Elaboración: Dirección de Registros, Estadística y Desarrollo Tecnológico del JNE.

En la Tabla N° 01.7 y en la Tabla N° 01.8 se listan los 10 distritos con mayor población electoral y los 10 distritos con menor población electoral, respectivamente, en las Elecciones Regionales y Municipales del año 2010.

TABLA N° 01.7
ELECCIONES REGIONALES Y MUNICIPALES 2010
DISTRITOS CON MAYOR NÚMERO DE ELECTORES

Región	Provincia	Distrito	Población Electoral	Ranking
Lima	Lima	San Juan de Lurigancho	577 178	1
Lima	Lima	San Martín de Porres	412 132	2
Lima	Lima	Comas	353 392	3
Callao	Callao	Callao	312 877	4
Lima	Lima	Ate	312 575	5
Lima	Lima	Lima	293 375	6
Lima	Lima	San Juan de Miraflores	276 395	7
Lima	Lima	Santiago de Surco	263 391	8
La Libertad	Trujillo	Trujillo	255 841	9
Lima	Lima	Villa María del Triunfo	251 492	10

Fuente: Jurado Nacional de Elecciones (JNE).
Elaboración: Dirección de Registros, Estadística y Desarrollo Tecnológico del JNE.

TABLA N° 01.8
ELECCIONES REGIONALES Y MUNICIPALES 2010
DISTRITOS CON MENOR NÚMERO DE ELECTORES

Región	Provincia	Distrito	Población Electoral	Ranking
Arequipa	La Unión	Sayla	227	1 825
Áncash	Ocros	Cajamarquilla	225	1 826
Lima	Huachichirí	San Pedro de Huancayre	222	1 827
Lima	Yauyos	Carania	220	1 828
Áncash	Ocros	Llipa	213	1 829
Arequipa	La Unión	Tauria	206	1 830
Lima	Yauyos	San Joaquín	200	1 831
Arequipa	Castilla	Uñón	181	1 832
Ayacucho	Paucar del Sara Sara	San José de Ushua	150	1 833
Lima	Yauyos	Cochas	136	1 834

Fuente: Jurado Nacional de Elecciones (JNE).
Elaboración: Dirección de Registros, Estadística y Desarrollo Tecnológico del JNE.

1.2. ORGANIZACIONES POLÍTICAS

En las Elecciones Regionales y Municipales del año 2010 participaron cinco tipos de organizaciones políticas: partidos políticos, alianzas electorales, movimientos regionales, organizaciones políticas locales provinciales y organizaciones políticas locales distritales.

Cabe señalar que en las Elecciones Regionales solo pueden participar las organizaciones políticas de alcance nacional o regional como los partidos políticos, los movimientos regionales y las alianzas electorales, las mismas que deben estar debidamente inscritas en el Registro de Organizaciones Políticas del Jurado Nacional de Elecciones, a cargo de la Oficina del Registro de Organizaciones Políticas (ROP).

Asimismo, en las elecciones municipales pueden participar, además de las organizaciones políticas antes mencionadas, las organizaciones políticas locales de alcance provincial o distrital según el tipo de elección municipal.

Los partidos políticos y movimientos regionales debidamente inscritos pueden hacer alianzas entre sí, con fines electorales y bajo una denominación común, dentro de la circunscripción donde desarrollan sus actividades. Las alianzas electorales también deben inscribirse en el Registro de Organizaciones Políticas.

1.2.1. Elecciones Regionales

En las Elecciones Regionales del año 2010 participaron un total de 189 organizaciones políticas, las que podemos clasificarlas así: 148 movimientos regionales, 23 partidos políticos y 18 alianzas electorales.

Como se puede apreciar, fueron los movimientos regionales los que obtuvieron una participación del 78%, seguido de los partidos políticos y las alianzas electorales con 12% y 10%, respectivamente.

**TABLA N° 01.9
ELECCIONES REGIONALES 2010
ORGANIZACIONES POLÍTICAS SEGÚN TIPO**

Tipo de Organización Política	Total
Total	189
Movimiento Regional	148
Partido Político	23
Alianza Electoral	18

Fuente: Jurado Nacional de Elecciones (JNE).
Elaboración: Dirección de Registros, Estadística y Desarrollo Tecnológico del JNE.

GRÁFICO N° 01.8
ELECCIONES REGIONALES 2010
ORGANIZACIONES POLÍTICAS SEGÚN TIPO

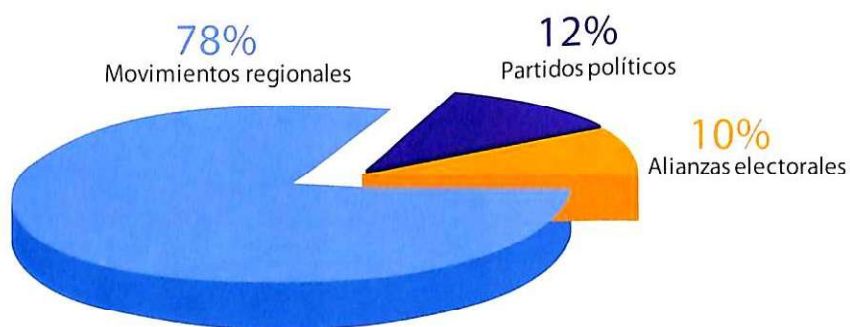

Fuente: Jurado Nacional de Elecciones (JNE).
 Elaboración: Dirección de Registros, Estadística y Desarrollo Tecnológico del JNE.

1.2.2. Elecciones Municipales Provinciales

En las Elecciones Municipales Provinciales del año 2010 participaron un total de 260 organizaciones políticas, entre los que se encontraban 176 movimientos regionales, 42 organizaciones locales provinciales, 24 partidos políticos y 18 alianzas electorales.

Proporcionalmente, los movimientos regionales obtuvieron un participación del 68%, las organizaciones locales provinciales un 16%, los partidos políticos un 9% y las alianzas electorales un 7%.

TABLA N° 01.10
ELECCIONES MUNICIPALES PROVINCIALES 2010
ORGANIZACIONES POLÍTICAS SEGÚN TIPO

Tipo de Organización Política	Total
Total	260
Movimiento Regional	176
Organización Local Provincial	42
Partido Político	24
Alianza Electoral	18

Fuente: Jurado Nacional de Elecciones (JNE).
 Elaboración: Dirección de Registros, Estadística y Desarrollo Tecnológico del JNE.

GRÁFICO N° 01.9
ELECCIONES MUNICIPALES PROVINCIALES 2010
ORGANIZACIONES POLÍTICAS SEGÚN TIPO

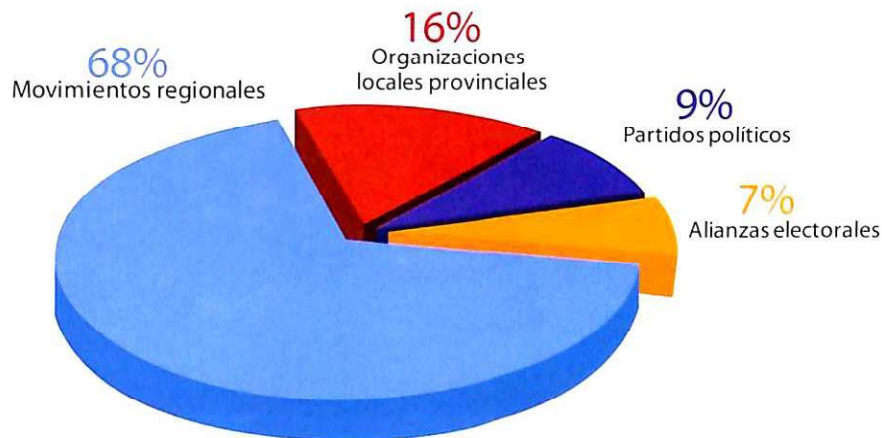

Fuente: Jurado Nacional de Elecciones (JNE).
 Elaboración: Dirección de Registros, Estadística y Desarrollo Tecnológico del JNE.

1.2.3. Elecciones Municipales Distritales

En las Elecciones Municipales Distritales del año 2010 participaron un total de 11 946 organizaciones políticas, entre las que se encontraban 286 organizaciones locales distritales, 192 movimientos regionales, 37 organizaciones locales provinciales, 26 partidos políticos y 18 alianzas electorales.

Las organizaciones políticas distritales obtuvieron una participación del 51%, los movimientos regionales obtuvieron el 34%, las organizaciones locales provinciales un 7%, los partidos políticos un 5% y las alianzas electorales un 3%.

TABLA N° 01.11
ELECCIONES MUNICIPALES DISTRITALES 2010
ORGANIZACIONES POLÍTICAS SEGÚN TIPO

Tipo de Organización Política	Total
Total	11 946
Organización Local Distrital	286
Movimiento Regional	192
Organización Local Provincial	37
Partido Político	26
Alianza Electoral	18

Fuente: Jurado Nacional de Elecciones (JNE).
 Elaboración: Dirección de Registros, Estadística y Desarrollo Tecnológico del JNE.

GRÁFICO N° 01.10
ELECCIONES MUNICIPALES DISTRITALES 2010
ORGANIZACIONES POLÍTICAS SEGÚN TIPO



Fuente: Jurado Nacional de Elecciones (JNE).
 Elaboración: Dirección de Registros, Estadística y Desarrollo Tecnológico del JNE.

1.3. LISTAS DE CANDIDATOS

1.3.1. Elecciones Regionales

En las Elecciones Regionales del año 2010 presentaron su solicitud de inscripción un total de 342 listas de candidatos. Luego de ser calificadas por los Jurados Electorales Especiales respectivos, y después de cumplir con los requisitos de ley, resultaron inscritas 298 listas de candidatos, es decir, un 87% del total de listas solicitantes.

Las organizaciones políticas con mayor número de listas inscritas que participaron en las Elecciones Regionales del año 2010 fueron: Partido Aprista Peruano, con 22 listas; Acción Popular, con 16 listas; Fonavistas del Perú con 12 listas y Perú Posible, con 13 listas.

TABLA N° 01.12
ELECCIONES REGIONALES 2010
LISTAS DE CANDIDATOS POR ESTADO DE INSCRIPCIÓN
Y SEGÚN ORGANIZACIÓN POLÍTICA

Organizaciones Políticas	Total	Estado de lista	
		Inscritas	No inscritas
Total	342	298	44
Partido Aprista Peruano	24	22	2
Acción Popular	20	16	4
Fonavistas del Perú	17	12	5
Perú Posible	17	13	4
Alianza para el Progreso	16	12	4
Fuerza 2011	13	10	3
Partido Democrático Somos Perú	11	8	3
Restauración Nacional	11	9	2
Partido Popular Cristiano - PPC	7	6	1
Unión por el Perú	7	7	0
Otras	199	183	16

Fuente: Jurado Nacional de Elecciones (JNE).
 Elaboración: Dirección de Registros, Estadística y Desarrollo Tecnológico del JNE.

GRÁFICO N° 01.11
ELECCIONES REGIONALES 2010
LISTAS DE CANDIDATOS SEGÚN ESTADO DE INSCRIPCIÓN

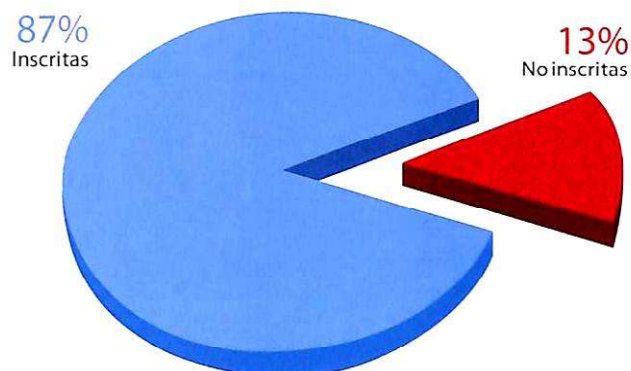

Fuente: Jurado Nacional de Elecciones (JNE).
 Elaboración: Dirección de Registros, Estadística y Desarrollo Tecnológico del JNE.

1.3.2. Elecciones Municipales Provinciales

En las Elecciones Municipales Provinciales del año 2010 presentaron su solicitud de inscripción un total de 1 900 listas de candidatos. Luego de ser calificadas por los Jurados Electorales Especiales respectivos, y después de cumplir con los requisitos de ley, resultaron inscritas 1 754 listas de candidatos, es decir, el 92% del total de listas solicitantes.

Entre las organizaciones políticas con mayor número de lista inscritas se encontraron el Partido Aprista Peruano con 148 listas, Alianza para el Progreso con 126 listas, Acción Popular con 94 listas y Perú Posible con 88 listas.

TABLA N° 01.13
ELECCIONES MUNICIPALES PROVINCIALES 2010
LISTAS DE CANDIDATOS POR ESTADO DE INSCRIPCIÓN
Y SEGÚN ORGANIZACIÓN POLÍTICA

Organizaciones Políticas	Total	Estado de listas	
		Inscritas	No inscritas
Total	1 900	1 754	146
Partido Aprista Peruano	166	148	18
Alianza para el Progreso	132	126	6
Accion Popular	99	94	5
Perú Posible	95	88	7
Fuerza 2011	75	69	6
Fonavistas del Perú	54	47	7
Partido Democrático Somos Perú	54	51	3
Restauración Nacional	52	45	7
Union por el Perú	48	41	7
Otras	1 125	1 045	80

Fuente: Jurado Nacional de Elecciones (JNE).
 Elaboración: Dirección de Registros, Estadística y Desarrollo Tecnológico del JNE.

GRÁFICO N° 01.12
ELECCIONES MUNICIPALES PROVINCIALES 2010
LISTAS DE CANDIDATOS SEGÚN ESTADO DE INSCRIPCIÓN

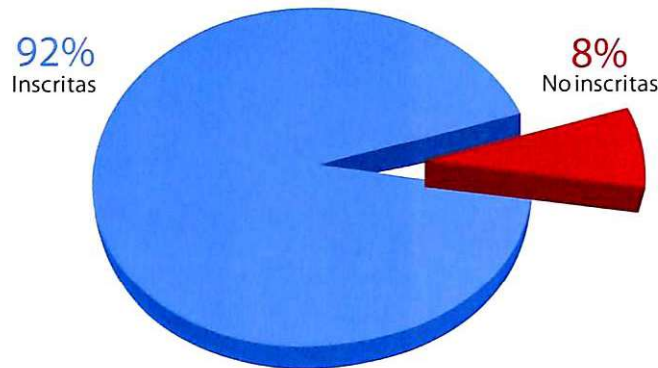

Fuente: Jurado Nacional de Elecciones (JNE).
 Elaboración: Dirección de Registros, Estadística y Desarrollo Tecnológico del JNE.

1.3.3. Elecciones Municipales Distritales

En las Elecciones Municipales Distritales del año 2010 presentaron su solicitud de inscripción un total de 11 946 listas de candidatos. Luego de ser calificadas por los Jurados Electorales Especiales respectivos, y después de cumplir con los requisitos exigidos por la ley, resultaron inscritas 11 420 listas, es decir, el 96% del total de listas solicitantes.

Entre las organizaciones políticas con mayor número de listas inscritas se encontraron el Partido Aprista Peruano con 1 105 listas, Alianza para el Progreso con 764 listas, Acción Popular con 562 listas y Perú Posible con 502 listas.

TABLA N° 01.14
ELECCIONES MUNICIPALES DISTRITALES 2010
LISTAS DE CANDIDATOS POR ESTADO DE INSCRIPCIÓN
Y SEGÚN ORGANIZACIÓN POLÍTICA

Organizaciones Políticas	Total	Estado de listas	
		Inscrita	No Inscrita
Total	11 946	11 420	526
Partido Aprista Peruano	1 184	1 105	79
Alianza Para El Progreso	787	764	23
Acción Popular	592	562	30
Perú Posible	549	502	47
Fuerza 2011	467	458	9
Político Partido Democrático Somos Perú	342	333	9
Restauración Nacional	305	292	13
Unión Por El Perú	285	264	21
Partido Popular Cristiano - PPC	204	198	6
Otros	7 231	6 942	289

Fuente: Jurado Nacional de Elecciones (JNE).
 Elaboración: Dirección de Registros, Estadística y Desarrollo Tecnológico del JNE.

GRÁFICO N° 01.13
ELECCIONES MUNICIPALES DISTRITALES 2010
LISTAS DE CANDIDATOS SEGÚN ESTADO DE INSCRIPCIÓN

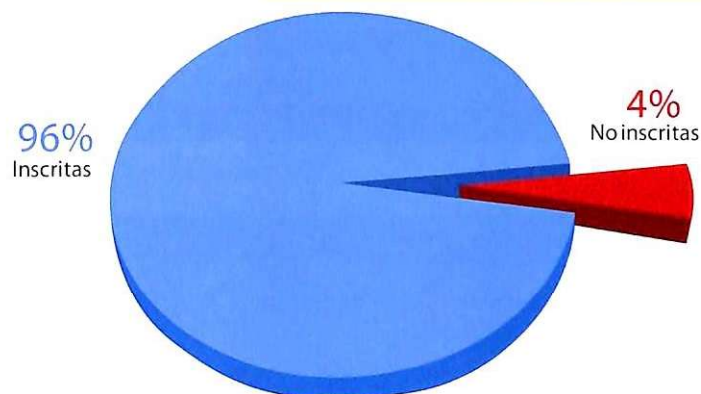

Fuente: Jurado Nacional de Elecciones (JNE).
 Elaboración: Dirección de Registros, Estadística y Desarrollo Tecnológico del JNE.

1.4. CANDIDATOS

1.4.1. Elecciones Regionales

En las Elecciones Regionales del año 2010 solicitaron su inscripción un total de 7 768 candidatos. Según el cargo al cual postularon se llegaron a registrar 341 candidatos para el cargo de presidente regional, 342 candidatos para vicepresidente, 3 545 candidatos para consejero regional y 3 540 candidatos accesorios.

Las candidaturas fueron evaluadas y calificadas por los Jurados Electorales Especiales respectivos. Luego de verificados los requisitos exigidos por la ley, resultaron inscritos un total de 6 049 candidatos.

TABLA N° 01.15
ELECCIONES REGIONALES 2010
CANDIDATOS QUE SOLICITARON INSCRIPCIÓN POR
CARGO Y SEGÚN ESTADO DE INSCRIPCIÓN

Estado de inscripción	Total	Presidente Regional	Vicepresidente Regional	Consejero Regional	Accesorio
Total	7 768	341	342	3 545	3 540
Inscritos	6 049	289	288	2 832	2 640
No inscritos	1 719	52	54	713	900

Fuente: Jurado Nacional de Elecciones (JNE).
 Elaboración: Dirección de Registros, Estadística y Desarrollo Tecnológico del JNE.

Como vemos en el Gráfico N° 01.14, se a vicepresidente, el 80% de los candidatos a llegaron a inscribir el 85% de los candidatos a consejero regional y el 75% de los candidatos presidente regional, el 84% de los candidatos accesitarios.

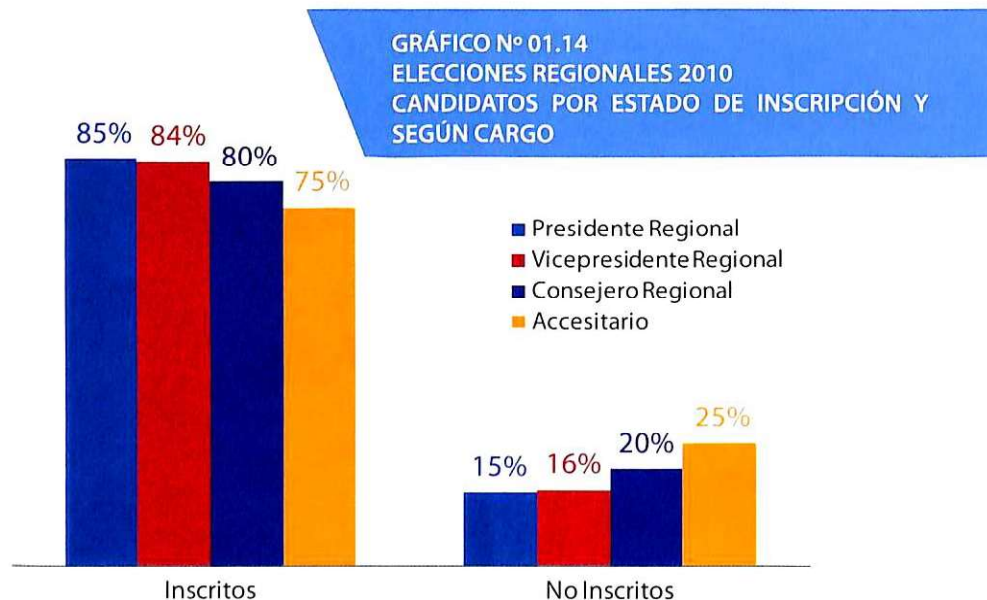

Fuente: Jurado Nacional de Elecciones (JNE).
Elaboración: Dirección de Registros, Estadística y Desarrollo Tecnológico del JNE.

Del total de candidatos inscritos, 3 598 fueron hombres (que representó el 77% del total de candidatos) y 2 451 fueron mujeres (que representó el 78% del total de candidatas). Entre los candidatos que no resultaron inscritos, 1 047 fueron hombres y 672 fueron mujeres.

**TABLA N° 01.16
ELECCIONES REGIONALES 2010
CANDIDATOS POR SEXO Y SEGÚN ESTADO DE INSCRIPCIÓN**

Estado de inscripción	Total	Hombre	Mujer
Total	7 768	4 645	3 123
Inscritos	6 049	3 598	2 451
No inscritos	1 719	1 047	672

Fuente: Jurado Nacional de Elecciones (JNE).
Elaboración: Dirección de Registros, Estadística y Desarrollo Tecnológico del JNE.

GRÁFICO N° 01.15
ELECCIONES REGIONALES 2010
CANDIDATOS POR ESTADO DE INSCRIPCIÓN Y
SEGÚN SEXO

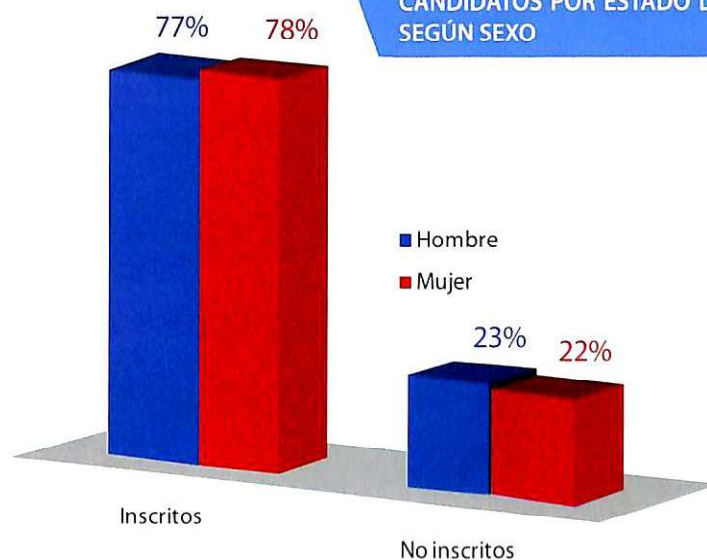

Fuente: Jurado Nacional de Elecciones (JNE).
 Elaboración: Dirección de Registros, Estadística y Desarrollo Tecnológico del JNE.

Un análisis sobre el total de candidatos inscritos indica que 278 candidatos a presidente regional fueron hombres (96%) y 11 fueron mujeres (4%), mientras que 236 candidatos a vicepresidente fueron hombres (82%) y 52 fueron mujeres (18%).

Respecto al cargo de consejero regional, un número de 1 732 candidatos fueron hombres (61%) y 1 100 fueron mujeres (39%), mientras que para el caso de los accesitarios 1 352 fueron hombres (51%) y 1 288 fueron mujeres (49%).

TABLA N° 01.17
ELECCIONES REGIONALES 2010
CANDIDATOS INSCRITOS POR CARGO Y SEGÚN SEXO

Sexo	Total	Presidente Regional	Vicepresidente Regional	Consejero Regional	Accesitario
Total	6 049	289	288	2 832	2 640
Hombre	3 598	278	236	1 732	1 352
Mujer	2 451	11	52	1 100	1 288

Fuente: Jurado Nacional de Elecciones (JNE).
 Elaboración: Dirección de Registros, Estadística y Desarrollo Tecnológico del JNE.

GRÁFICO N° 01.16
ELECCIONES REGIONALES 2010
CANDIDATOS INSCRITOS POR CARGO Y SEGÚN SEXO

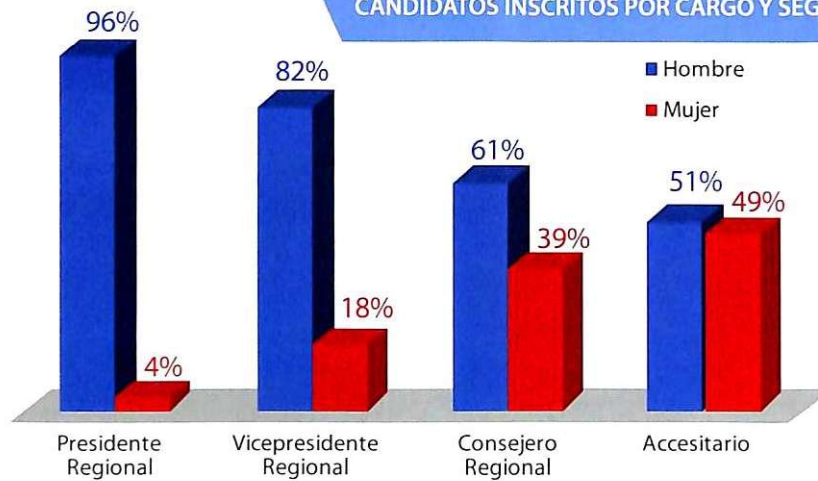

Fuente: Jurado Nacional de Elecciones (JNE).
 Elaboración: Dirección de Registros, Estadística y Desarrollo Tecnológico del JNE.

En relación a la edad de los candidatos, del total de candidatos a presidente regional 2 eran menores de 29 años al momento de su postulación, mientras que el 38% de los candidatos tenían entre 50 y 59 años de edad.

Asimismo, más de la tercera parte (34%) de los candidatos inscritos para vicepresidente tenía entre 40 y 49 años de edad, el 28% de los candidatos a consejo regional eran menores de 29 años y el 42% de los candidatos accesorios también tenían menos de 29 años al momento de su inscripción.

TABLA N° 01.18
ELECCIONES REGIONALES 2010
CANDIDATOS INSCRITOS POR CARGO Y SEGÚN RANGOS DE EDAD

Rangos de Edad	Total	Presidente Regional	Vicepresidente Regional	Consejero Regional	Accesorio
Total	6 049	289	288	2 832	2 640
Menores de 29 años	1 904	2	6	780	1 116
Entre 29 y 39 años	1 231	28	30	531	642
Entre 40 y 49 años	1 408	90	99	741	478
Entre 50 y 59 años	1 014	111	94	538	271
Entre 60 y 69 años	418	47	52	206	113
70 años a más	74	11	7	36	20

Fuente: Jurado Nacional de Elecciones (JNE).
 Elaboración: Dirección de Registros, Estadística y Desarrollo Tecnológico del JNE.

GRÁFICO N° 01.17
ELECCIONES REGIONALES 2010
CANDIDATOS INSCRITOS POR CARGO Y SEGÚN RANGOS DE EDAD

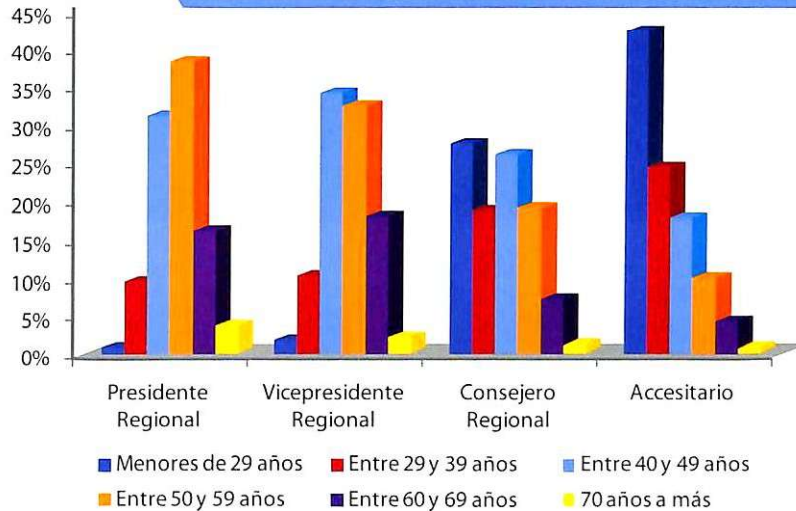

Fuente: Jurado Nacional de Elecciones (JNE).

Elaboración: Dirección de Registros, Estadística y Desarrollo Tecnológico del JNE.

Entre los candidatos hombres inscritos para presidente regional, 105 tenían entre 50 y 59 años de edad, representando el mayor porcentaje con un 38%. Asimismo, el 32% de

los candidatos a consejero regional resultaron tener entre 40 y 49 años y el 54% de las candidatas a consejera regional resultaron ser menores de 29 años.

TABLA N° 01.19
ELECCIONES REGIONALES 2010
CANDIDATOS INSCRITOS POR CARGO SEGÚN SEXO Y RANGOS DE EDAD

Sexo / Rangos de Edad	Total	Presidente Regional	Vicepresidente Regional	Consejero Regional	Accesorio
Total Hombres	3 598	278	236	1 732	1 352
Menores de 29 años	566	2	3	187	374
Entre 29 y 39 años	758	27	22	354	355
Entre 40 y 49 años	1 032	87	81	549	315
Entre 50 y 59 años	808	105	80	428	195
Entre 60 y 69 años	365	47	44	180	94
70 años a más	69	10	6	34	19
Total Mujeres	2 451	11	52	1 100	1 288
Menores de 29 años	1 338	0	3	593	742
Entre 29 y 39 años	473	1	8	177	287
Entre 40 y 49 años	376	3	18	192	163
Entre 50 y 59 años	206	6	14	110	76
Entre 60 y 69 años	53	0	8	26	19
70 años a más	5	1	1	2	1

Fuente: Jurado Nacional de Elecciones (JNE).

Elaboración: Dirección de Registros, Estadística y Desarrollo Tecnológico del JNE.

GRÁFICO N° 01.18
ELECCIONES REGIONALES 2010
CANDIDATOS HOMBRES INSCRITOS POR CARGO Y SEGÚN RANGOS DE EDAD

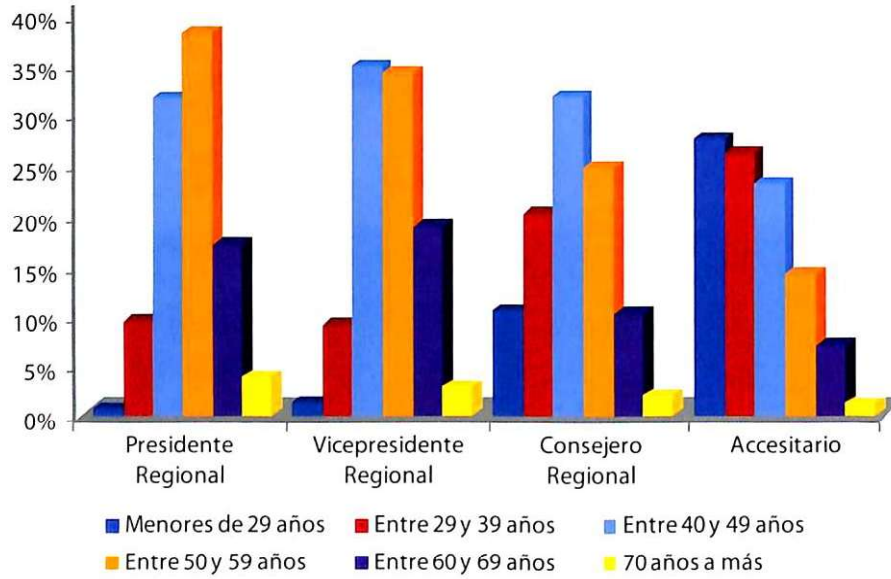

Fuente: Jurado Nacional de Elecciones (JNE).
 Elaboración: Dirección de Registros, Estadística y Desarrollo Tecnológico del JNE.

GRÁFICO N° 01.19
ELECCIONES REGIONALES 2010
CANDIDATAS INSCRITAS POR CARGO Y SEGÚN RANGOS DE EDAD

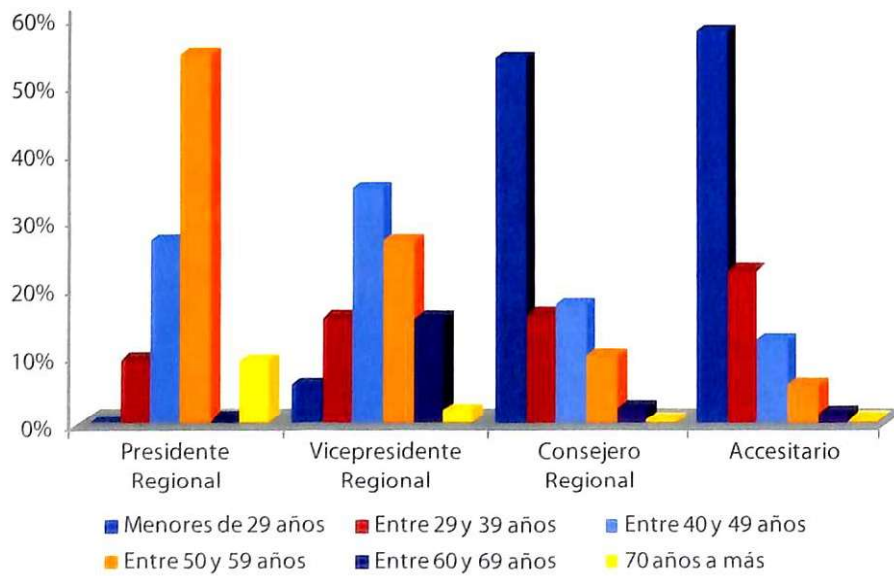

Fuente: Jurado Nacional de Elecciones (JNE).
 Elaboración: Dirección de Registros, Estadística y Desarrollo Tecnológico del JNE.

Finalmente, las regiones con mayor número de candidatos inscritos para presidente regional fueron Puno y Áncash, con 20 y 19 candidatos, respectivamente, y las regiones con menor número de candidatos inscritos fueron Huánuco, Ucayali y San Martín, esta última con 6 candidatos inscritos.

GRÁFICO N° 01.20
ELECCIONES REGIONALES 2010
CANDIDATOS INSCRITOS PARA PRESIDENTE REGIONAL POR REGIÓN



Fuente: Jurado Nacional de Elecciones (JNE)
Elaboración: Dirección General de Estadística y Censos (DIREN) y Oficina de Estadística del JNE

1.4.2. Elecciones Municipales

En las Elecciones Municipales del año 2010 solicitaron su inscripción un total de 96 935 candidatos. Según el cargo al cual postularon se llegaron a registrar 1 900 candidatos para el cargo de alcalde provincial, 17 438 para regidor provincial, 11 943 para alcalde distrital y 65 654 para regidor distrital.

Las candidaturas fueron evaluadas y calificadas por los Jurados Electorales Especiales respectivos. Luego de verificados los requisitos exigidos por la ley, resultaron inscritos un total de 89 861 candidatos.

TABLA N° 01.20
ELECCIONES MUNICIPALES 2010
CANDIDATOS POR TIPO DE ELECCIÓN, CARGO Y SEGÚN ESTADO DE INSCRIPCIÓN

Estado de Inscripción	Total	Municipal Alcalde	Provincial Regidor	Municipal Distrital Alcalde	Municipal Distrital Regidor
Total	96 935	1 900	17 438	11 943	65 654
Inscritos	89 861	1 721	15 685	11 259	61 196
No inscritos	7 074	179	1 753	684	4 458

Fuente: Jurado Nacional de Elecciones (JNE)
Elaboración: Dirección General de Estadística y Censos (DIREN) y Oficina de Estadística del JNE

En el ámbito provincial resultaron inscritos 1 721 candidatos para alcalde y 15 685 para regidor, es decir, el 91% de los candidatos para alcalde resultaron inscritos y el 90% de los candidatos para regidor.

En el ámbito distrital resultaron inscritos 11 259 candidatos para alcalde y 61 196 para regidor, es decir, el 94% de los candidatos para alcalde resultaron inscritos y el 93% de los candidatos para regidor.

GRÁFICO N° 01.21
ELECCIONES MUNICIPALES 2010
CANDIDATOS POR TIPO DE ELECCIÓN, CARGO Y SEGÚN ESTADO DE INSCRIPCIÓN

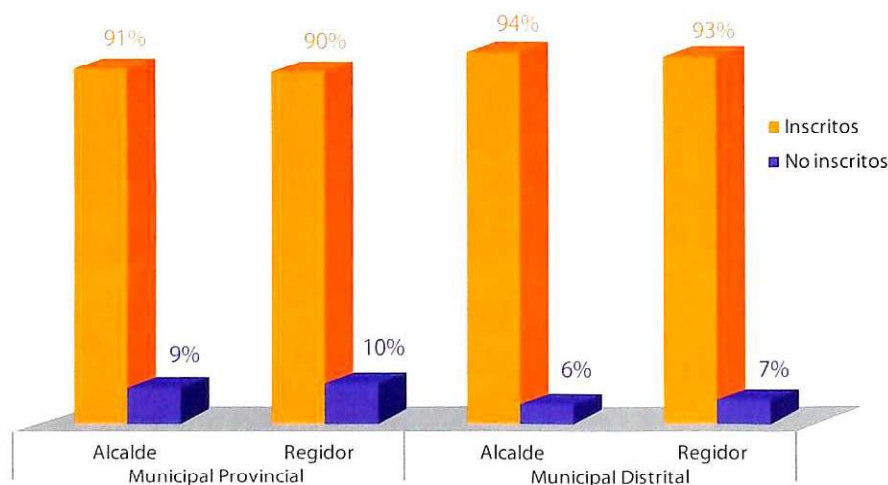

Fuente: Jurado Nacional de Elecciones (JNE).
 Elaboración: Dirección de Registros, Estadística y Desarrollo Tecnológico del JNE.

De los 1 900 candidatos para alcalde provincial que se registraron, el 93% fueron hombres y el 7% mujeres. Asimismo, de los 17 438 candidatos para regidor provincial que se registraron, el 58% fueron hombres y el 42% mujeres.

De los 11 943 candidatos para alcalde distrital que se registraron, el 93% fueron hombres y el 7% mujeres. Asimismo, de los 65 654 candidatos para regidor distrital que se registraron, el 57% fueron hombres y el 43% mujeres.

TABLA N° 01.21
ELECCIONES MUNICIPALES 2010
CANDIDATOS POR TIPO DE ELECCIÓN, CARGO Y SEGÚN SEXO

Sexo	Total	Municipal Provincial		Municipal Distrital	
		Alcalde	Regidor	Alcalde	Regidor
Total	96 935	1 900	17 438	11 943	65 654
Hombre	60 472	1 775	10 164	11 109	37 424
Mujer	36 463	125	7 274	834	28 230

Fuente: Jurado Nacional de Elecciones (JNE).
 Elaboración: Dirección de Registros, Estadística y Desarrollo Tecnológico del JNE.

GRÁFICO N° 01.22
ELECCIONES MUNICIPALES 2010
CANDIDATOS POR TIPO DE ELECCIÓN, CARGO Y SEGÚN SEXO

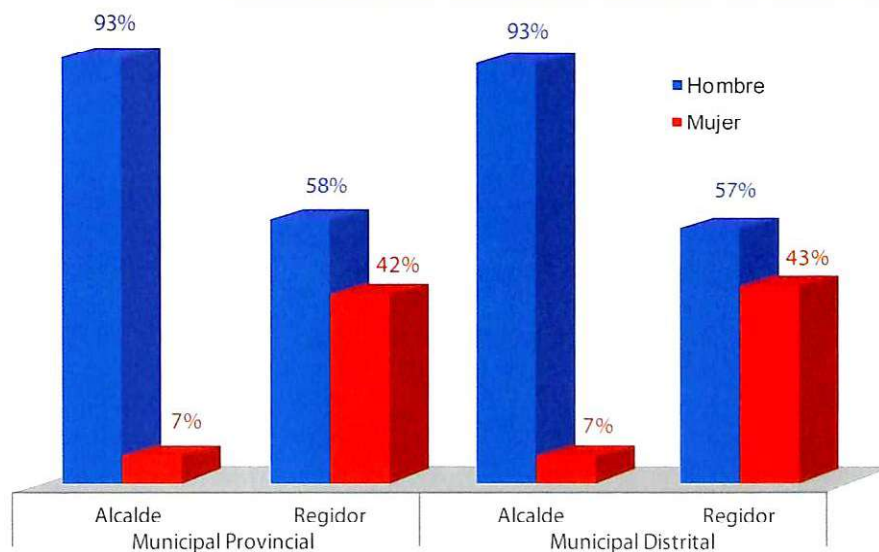

Fuente: Jurado Nacional de Elecciones (JNE).
 Elaboración: Dirección de Registros, Estadística y Desarrollo Tecnológico del JNE.

En el caso de los candidatos inscritos para alcalde, en el ámbito provincial resultaron inscritos 1 613 hombres y 108 mujeres, mientras que en el ámbito distrital resultaron inscritos 10 508 hombres y 751 mujeres.

En el caso de los candidatos inscritos para regidor, en el ámbito provincial resultaron inscritos 9 089 hombres y 6 596 mujeres, y en el ámbito distrital 34 771 hombres y 26 425 mujeres.

TABLA N° 01.22
ELECCIONES MUNICIPALES 2010
CANDIDATOS INSCRITOS POR TIPO DE ELECCIÓN, CARGO Y SEGÚN SEXO

Sexo	Total	Municipal Provincial Alcalde	Municipal Provincial Regidor	Municipal Distrital Alcalde	Municipal Distrital Regidor
Total	89 861	1 721	15 685	11 259	61 196
Hombre	55 981	1 613	9 089	10 508	34 771
Mujer	33 880	108	6 596	751	26 425

Fuente: Jurado Nacional de Elecciones (JNE).
 Elaboración: Dirección de Registros, Estadística y Desarrollo Tecnológico del JNE.

GRÁFICO N° 01.23
ELECCIONES MUNICIPALES 2010
CANDIDATOS INSCRITOS PARA ALCALDE POR TIPO DE
ELECCIÓN Y SEXO

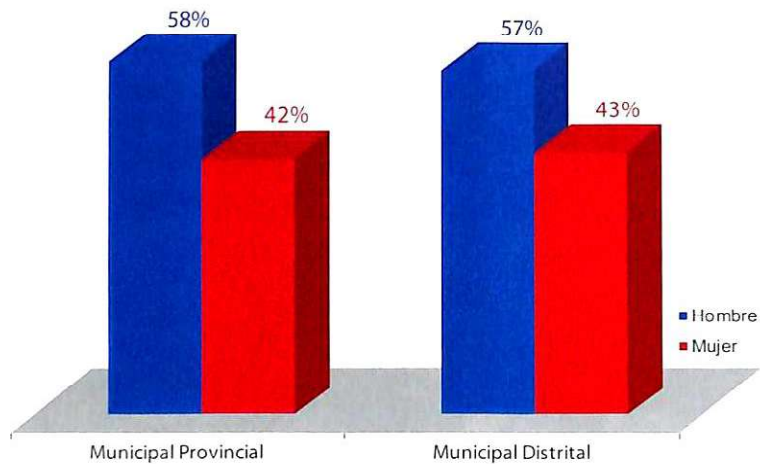

Fuente: Jurado Nacional de Elecciones (JNE).
 Elaboración: Dirección de Registros, Estadística y Desarrollo Tecnológico del JNE.

Asimismo, el 39% de los candidatos inscritos para alcalde provincial y el 38% de los candidatos inscritos para alcalde distrital tenían entre 40 y 49 años de edad al momento de

solicitar su inscripción, constituyéndose ambos como los grupos mayoritarios con 677 y 4 286 candidatos, respectivamente.

GRÁFICO N° 01.24
ELECCIONES MUNICIPALES 2010
CANDIDATOS INSCRITOS PARA ALCALDE POR TIPO DE
ELECCIÓN Y SEGÚN RANGOS DE EDAD

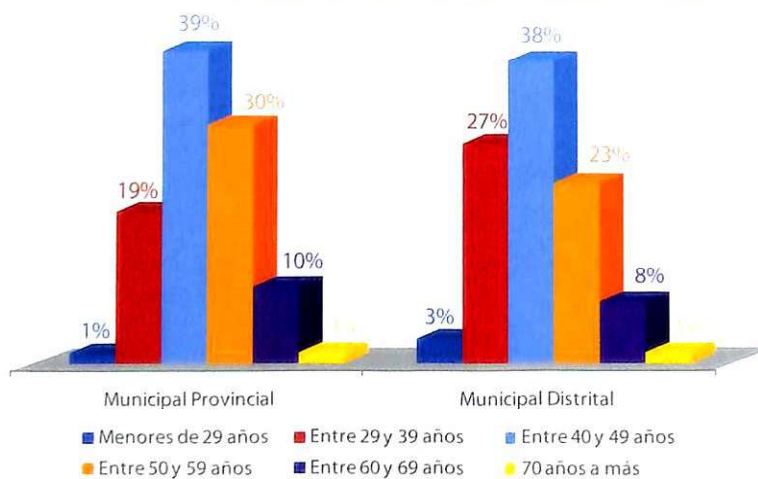

Fuente: Jurado Nacional de Elecciones (JNE).
 Elaboración: Dirección de Registros, Estadística y Desarrollo Tecnológico del JNE.

TABLA N° 01.23
ELECCIONES MUNICIPALES 2010
CANDIDATOS INSCRITOS POR TIPO DE ELECCIÓN, CARGO
Y SEGÚN RANGOS DE EDAD

Rangos de edad	Total	Municipal Alcalde	Provincial Regidor	Municipal Alcalde	Distrital Regidor
Total	89 861	1 721	15 685	11 259	61 196
Menores de 29 años	354	22	4 975	332	18 951
Entre 29 y 39 años	3 404	323	3 841	3 082	18 037
Entre 40 y 49 años	4 963	677	3 736	4 286	14 214
Entre 50 y 59 años	3 067	510	2 241	2 556	7 240
Entre 60 y 69 años	1 050	167	783	883	2 262
70 años a más	142	22	109	120	492

Fuente: Jurado Nacional de Elecciones (JNE).
 Elaboración: Dirección de Registros, Estadística y Desarrollo Tecnológico del JNE.

Entre las provincias con mayor número de candidatos inscritos para alcalde provincial tenemos a la provincia del Santa en el departamento de Áncash con 22 candidatos, seguido de San Román en el departamento de Puno con 22 candidatos y Arequipa en el departamento del mismo nombre con 21 candidatos.

TABLA N° 01.24
ELECCIONES MUNICIPALES PROVINCIALES 2010
PROVINCIAS CON MAYOR NÚMERO DE CANDIDATOS
INSCRITOS PARA ALCALDE

Departamento	Provincia	Candidatos
Áncash	Santa	22
Puno	San Román	22
Arequipa	Arequipa	21
Áncash	Huaraz	16
Apurímac	Abancay	16
Cusco	Cusco	16
Lima	Barranca	16
Puno	El Collao	16
Puno	Puno	16
Lima	Huaura	15
Piura	Piura	15

Fuente: Jurado Nacional de Elecciones (JNE).
 Elaboración: Dirección de Registros, Estadística y Desarrollo Tecnológico del JNE.

Entre las provincias con menor número de candidatos inscritos para alcalde provincial tenemos la provincia de Corongo en el departamento de Áncash y Jorge Basadre en el departamento de Tacna, ambas con 3 candidatos, y la provincia de Mariscal Ramón Castilla en el departamento de Loreto con 2 candidatos.

TABLA N° 01.25
ELECCIONES MUNICIPALES PROVINCIALES 2010
PROVINCIAS CON MENOR NÚMERO DE CANDIDATOS
INSCRITOS PARA ALCALDE

Departamento	Provincia	Candidatos
Áncash	Pallasca	4
Arequipa	Castilla	4
Ayacucho	Huanca Sancos	4
Huancavelica	Churcampa	4
La Libertad	Bolívar	4
Piura	Sechura	4
Ancash	Corongo	3
Tacna	Jorge Basadre	3
Loreto	Mariscal Ramón Castilla	2

Fuente: Jurado Nacional de Elecciones (JNE).
 Elaboración: Dirección de Registros, Estadística y Desarrollo Tecnológico del JNE.

Asimismo, entre los distritos con mayor número de candidatos inscritos para alcalde distrital se encuentra el distrito de Santa María en la provincia de Huaura, departamento de Lima, con 20 candidatos, seguido de los distritos de Carabayllo y Villa El Salvador, ambos pertenecientes a la provincia de Lima, en el departamento de Lima, con 18 candidatos cada uno.

TABLA N° 01.26
ELECCIONES MUNICIPALES DISTRITALES 2010
DISTRITOS CON MAYOR NÚMERO DE CANDIDATOS
INSCRITOS PARA ALCALDE

Departamento	Provincia	Distrito	Candidatos
Lima	Huaura	Santa María	20
Lima	Lima	Carabayllo	18
Lima	Lima	Villa El Salvador	18
Áncash	Huari	San Marcos	17
Lima	Barranca	Paramonga	17
Lima	Lima	San Juan de Miraflores	17
Lima	Lima	Villa María del Triunfo	17
Áncash	Santa	Nepeña	16
Arequipa	Arequipa	Paucarpata	16
Cajamarca	Cajamarca	Encañada	16
Lima	Lima	Santa Anita	16

Fuente: Jurado Nacional de Elecciones (JNE).
 Elaboración: Dirección de Registros, Estadística y Desarrollo Tecnológico del JNE.

Los distritos con menor número de candidatos inscritos para alcalde distrital fueron los distritos amazónicos de Cuispes en la provincia de Bongara, Sonche en la provincia de Chachapoyas, Milpucc en la provincia de Rodríguez de Mendoza y el distrito cusqueño de Yucay en la provincia de Urubamba, todos con un solo candidato.

TABLA N° 01.27
ELECCIONES MUNICIPALES DISTRITALES 2010
DISTRITOS CON MENOR NÚMERO DE CANDIDATOS
INSCRITOS PARA ALCALDE

Departamento	Provincia	Distrito	Candidatos
Arequipa	Caylloma	Lluta	2
Arequipa	Caylloma	Yanque	2
Huancavelica	Angaraes	Santo Tomas de Pata	2
Huancavelica	Tayacaja	Quishuar	2
Huancavelica	Tayacaja	Surcubamba	2
La Libertad	Otuzco	Paranday	2
La Libertad	Santiago de Chuco	Mollebamba	2
Lima	Huarochiri	Cuenca	2
Lima	Huaura	Leoncio Prado	2
Lima	Yauyos	Quinocay	2
Moquegua	General Sánchez Cerro	Quinistaquillas	2
Moquegua	Ilo	El Algarrobal	2
Piura	Sullana	Miguel Checa	2
Puno	Puno	San Antonio	2
San Martín	Picota	Caspizapa	2
San Martín	Rioja	Elías Soplin	2
San Martín	San Martín	Cacatachi	2
Tacna	Candarave	Curibaya	2
Tacna	Tarata	Sitajara	2
Tumbes	Contralmirante Villar	Casitas	2
Amazonas	Bongara	Cuispes	1
Amazonas	Chachapoyas	Sonche	1
Amazonas	Rodríguez de Mendoza	Milpucc	1
Cusco	Urubamba	Yucay	1

Fuente: Jurado Nacional de Elecciones (JNE)
 Elaboración: Dirección de Registros, Estadística y Desarrollo Tecnológico del JNE

Más de un tercio de los candidatos inscritos como regidor provincial eran menores de 29 años de edad al momento de solicitar su inscripción. Del

mismo modo, el 31% de los candidatos inscritos para regidor distrital fueron ciudadanos menores de 29 años de edad.

GRÁFICO N° 01.25
ELECCIONES MUNICIPALES 2010
CANDIDATOS INSCRITOS PARA REGIDOR POR TIPO DE
ELECCIÓN Y SEGÚN RANGOS DE EDAD

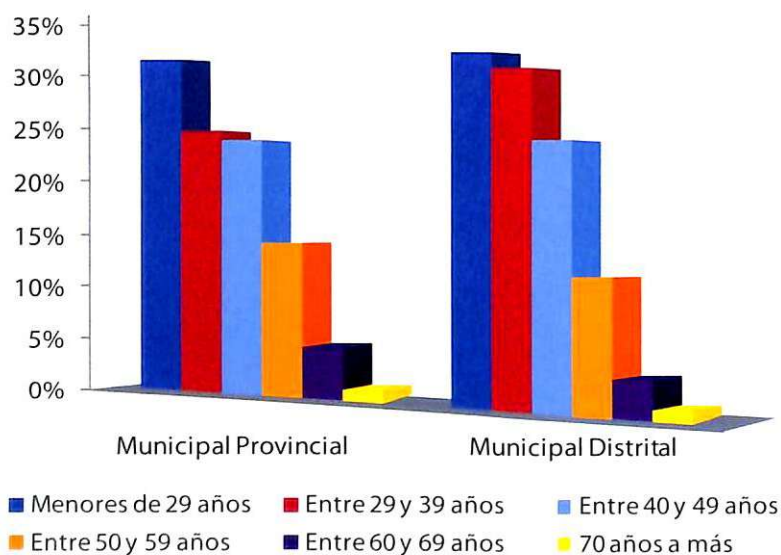

Fuente: Jurado Nacional de Elecciones (JNE).
 Elaboración: Dirección de Registros, Estadística y Desarrollo Tecnológico del JNE.

Ahora nos toca analizar la posición en la que fueron ubicados los candidatos a regidor provincial, principalmente de aquellos gobiernos municipales provinciales conformados por un número de 5 a 11 regidores, que representan el 94% del total de los gobiernos provinciales.

En primer lugar analizaremos aquellos gobiernos provinciales conformados por 5 regidurías. En este grupo las posiciones 1 y 2 estuvieron dominadas por candidatos con edades entre 40 y 49 años, la posición 3 por candidatos con edades entre 29 y 39 años, y las posiciones 4 y 5 por los candidatos menores de 29 años de edad.

GRÁFICO N° 01.26
ELECCIONES MUNICIPALES 2010
GOBIERNOS PROVINCIALES CONFORMADOS POR 5 REGIDORES
CANDIDATOS INSCRITOS POR RANGOS DE EDAD Y SEGÚN
POSICIÓN EN LA LISTA

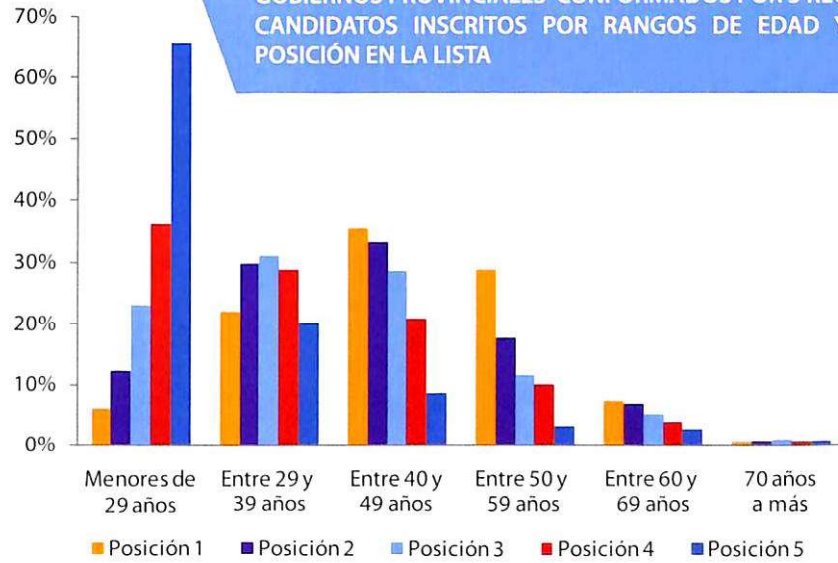

Fuente: Jurado Nacional de Elecciones (JNE).
 Elaboración: Dirección de Registros, Estadística y Desarrollo Tecnológico del JNE.

En segundo lugar tenemos aquellos gobiernos provinciales conformados por 7 regidurías. En este grupo las posiciones 1, 2 y 3 estuvieron dominadas por candidatos con edades entre 40 y 49 años, la posición 4 por candidatos con edades entre 29 y 39 años, y las posiciones 5, 6 y 7 por los candidatos menores de 29 años de edad.

GRÁFICO N° 01.27
ELECCIONES MUNICIPALES 2010
GOBIERNOS PROVINCIALES CONFORMADOS POR 7 REGIDORES
CANDIDATOS INSCRITOS POR RANGOS DE EDAD Y SEGÚN
POSICIÓN EN LA LISTA

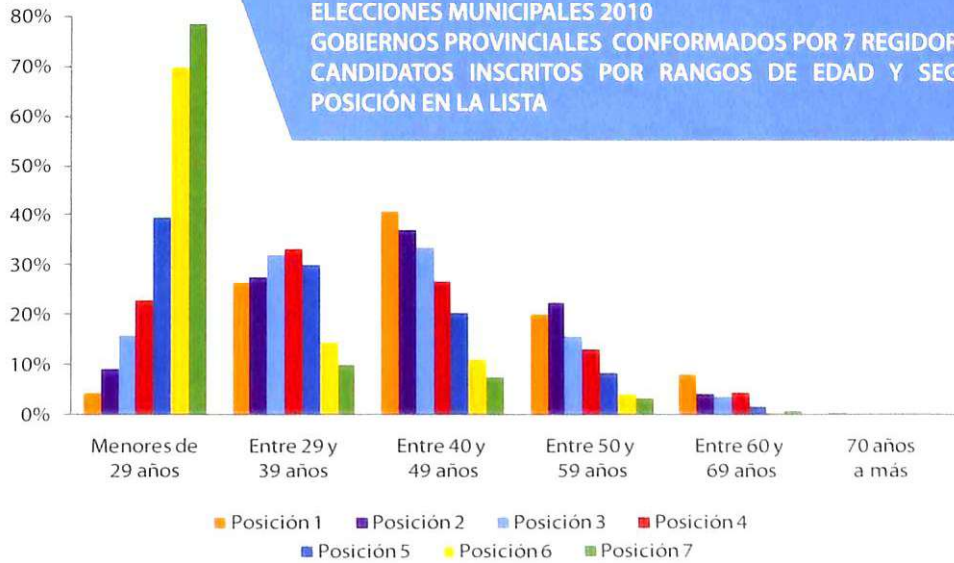

Fuente: Jurado Nacional de Elecciones (JNE).
 Elaboración: Dirección de Registros, Estadística y Desarrollo Tecnológico del JNE.

En tercer lugar tenemos aquellos gobiernos provinciales conformados por 9 regidurías. En este grupo las posiciones del 1 al 4 estuvieron dominadas por candidatos con edades entre 40 y 49 años, las posiciones 5 y 6 por candidatos con edades entre 29 y 39 años, y las posiciones 7, 8 y 9 por los candidatos menores de 29 años de edad.

En cuarto lugar tenemos aquellos gobiernos provinciales conformados por 11 regidurías. En este grupo las posiciones 1, 2 y 3 estuvieron dominadas por candidatos con edades entre 40 y 49 años, la posición 4 por candidatos entre 29 y 39 años, la posición 5 por candidatos con edades entre 40 y 49 años, y en las posiciones del 6 al 11 prevalecieron los candidatos menores de 29 años de edad.

GRÁFICO N° 01.28
ELECCIONES MUNICIPALES 2010
GOBIERNOS PROVINCIALES CONFORMADOS POR 9 REGIDORES
CANDIDATOS INSCRITOS POR RANGOS DE EDAD Y SEGÚN
POSICIÓN EN LA LISTA

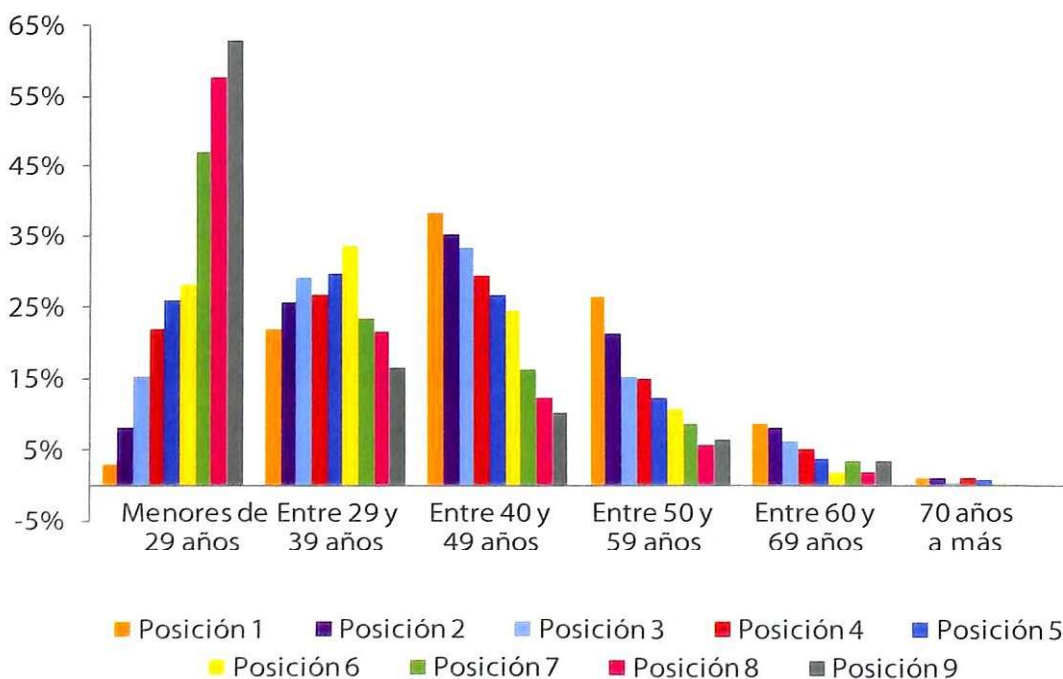

Fuente: Jurado Nacional de Elecciones (JNE).
 Elaboración: Dirección de Registros, Estadística y Desarrollo Tecnológico del JNE.

GRÁFICO N° 01.29
ELECCIONES MUNICIPALES 2010
GBIERNOS PROVINCIALES CONFORMADOS POR 11 REGIDORES
CANDIDATOS INSCRITOS POR RANGOS DE EDAD Y SEGÚN
POSICIÓN EN LA LISTA

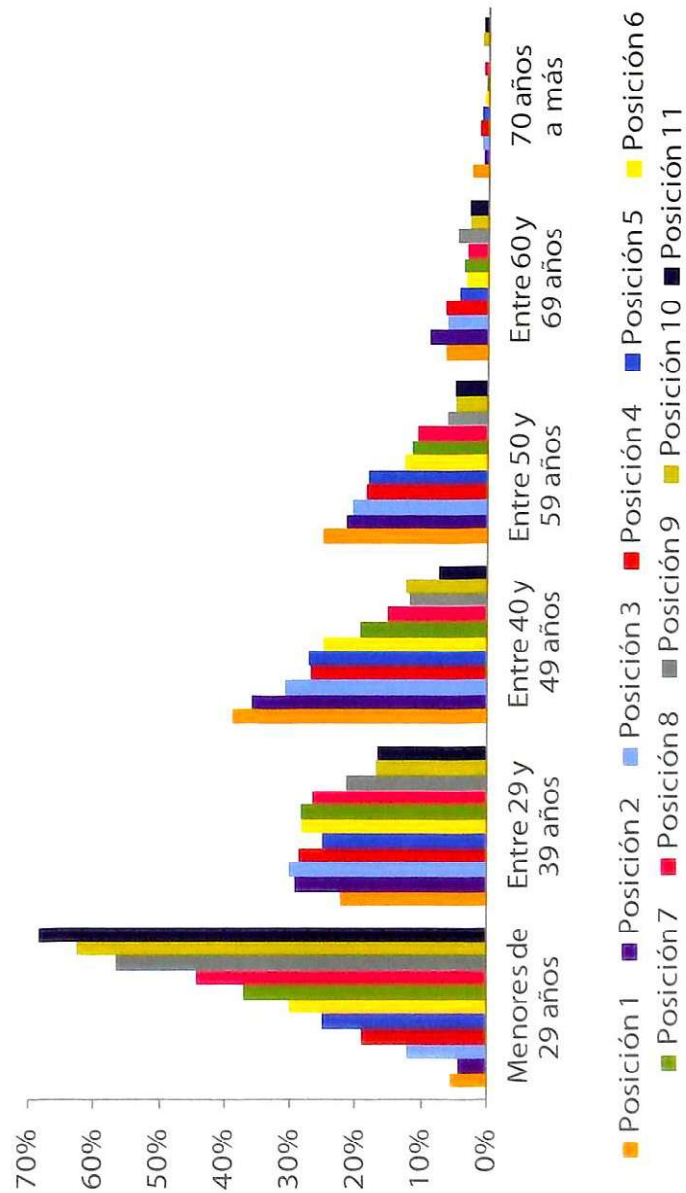

Fuente: Jurado Nacional de Elecciones (JNE)
 Elaboración: Dirección de Registros, Estadística y Desarrollo Tecnológico del JNE

TABLA N° 01.28
ELECCIONES MUNICIPALES PROVINCIALES 2010
CANDIDATOS INSCRITOS PARA REGIDOR POR RANGOS
DE EDAD, SEGÚN POSICIÓN EN LA LISTA Y NÚMERO DE
REGIDURÍAS QUE CONFORMA EL GOBIERNO MUNICIPAL

Gobierno municipal	Total	Menores de 29 años	Entre 29 y 39 años	Entre 40 y 49 años	Entre 50 y 59 años	Entre 60 y 69 años	70 años a más
Con 5 regidores	1 192	343	314	301	168	60	6
1	236	14	52	84	68	17	1
2	238	29	71	79	42	16	1
3	238	55	74	68	27	12	2
4	240	87	69	50	24	9	1
5	240	158	48	20	7	6	1
Con 7 regidores	2 538	870	627	639	313	84	5
1	361	16	95	147	72	29	2
2	363	33	100	134	81	15	0
3	363	57	116	121	56	13	0
4	361	82	119	96	47	16	1
5	363	143	109	74	30	6	1
6	362	253	52	40	15	2	0
7	365	286	36	27	12	3	1
Con 9 regidores	4 604	1 384	1 175	1 165	627	224	29
1	506	16	112	194	134	44	6
2	510	41	131	181	110	41	6
3	512	78	150	172	78	32	2
4	516	114	139	152	78	27	6
5	512	133	152	138	64	20	5
6	520	147	175	129	56	11	2
7	505	238	120	83	44	19	1
8	510	294	111	63	30	11	1
9	513	323	85	53	33	19	0
Con 11 regidores	4 728	1 558	1 173	1 076	660	222	39
1	433	23	96	168	108	28	10
2	429	18	125	154	92	38	2
3	429	51	129	131	88	26	4
4	434	82	124	116	79	28	5
5	430	107	107	116	78	18	4
6	431	129	122	108	55	14	3
7	434	160	123	84	50	16	1
8	431	191	114	65	45	13	3
9	425	240	91	50	25	19	0
10	425	266	71	53	20	11	4
11	427	291	71	31	20	11	3

Fuente: Jurado Nacional de Elecciones (JNE).

Elaboración: Dirección de Registros, Estadística y Desarrollo Tecnológico del JNE.

Siguiendo con el análisis sobre la posición en la que fueron ubicados los candidatos a regidores, nos toca analizar la posición en la que fueron ubicados los candidatos a regidor distrital, principalmente de aquellos gobiernos municipales distritales conformados por un número de 5 a 11 regidores, que representan el 99% del total de los gobiernos provinciales.

En primer lugar analizaremos aquellos gobiernos distritales conformados por 5 regidurías. En este grupo la posición 1 estuvo dominada por candidatos con edades entre 40 y 49 años, las posiciones 2 y 3 por candidatos con edades entre 29 y 39 años, y las posiciones 4 y 5 por los candidatos menores de 29 años de edad.

GRÁFICO N° 01.30
ELECCIONES MUNICIPALES 2010
GOBIERNOS DISTRITALES CONFORMADOS POR 5 REGIDORES
CANDIDATOS INSCRITOS POR RANGOS DE EDAD Y SEGÚN
POSICIÓN EN LA LISTA

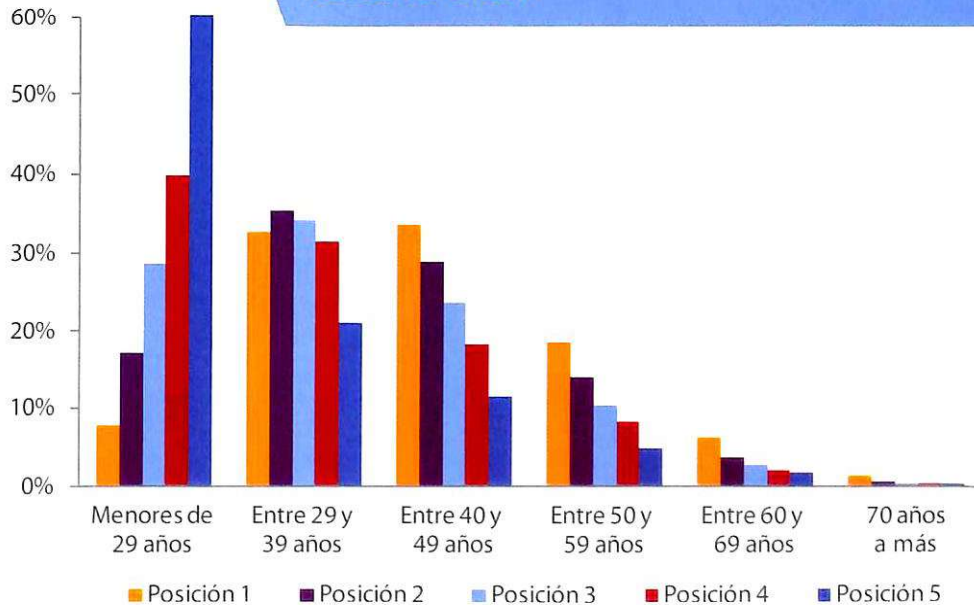

Fuente: Jurado Nacional de Elecciones (JNE)
 Elaboración: Dirección de Registros, Estadística y Desarrollo Tecnológico del JNE.

En segundo lugar tenemos aquellos gobiernos distritales conformados por 7 regidurías. En este grupo las posiciones 1, 2 y 3 estuvieron dominadas por candidatos con edades entre 40 y 49 años, mientras que a partir de la cuarta posición fueron los candidatos menores de 29 años de edad los que prevalecieron en estas posiciones.

En tercer lugar tenemos aquellos gobiernos distritales conformados por 9 regidurías. En este grupo las posiciones del 1 al 4 estuvieron dominadas por candidatos con edades entre 40 y 49 años, y las posiciones del 5 al 9 por los candidatos menores de 29 años de edad.

GRÁFICO N° 01.31
ELECCIONES MUNICIPALES 2010
GOBIERNOS DISTRIALES CONFORMADOS POR 7 REGIDORES
CANDIDATOS INSCRITOS POR RANGOS DE EDAD Y SEGÚN
POSICIÓN EN LA LISTA

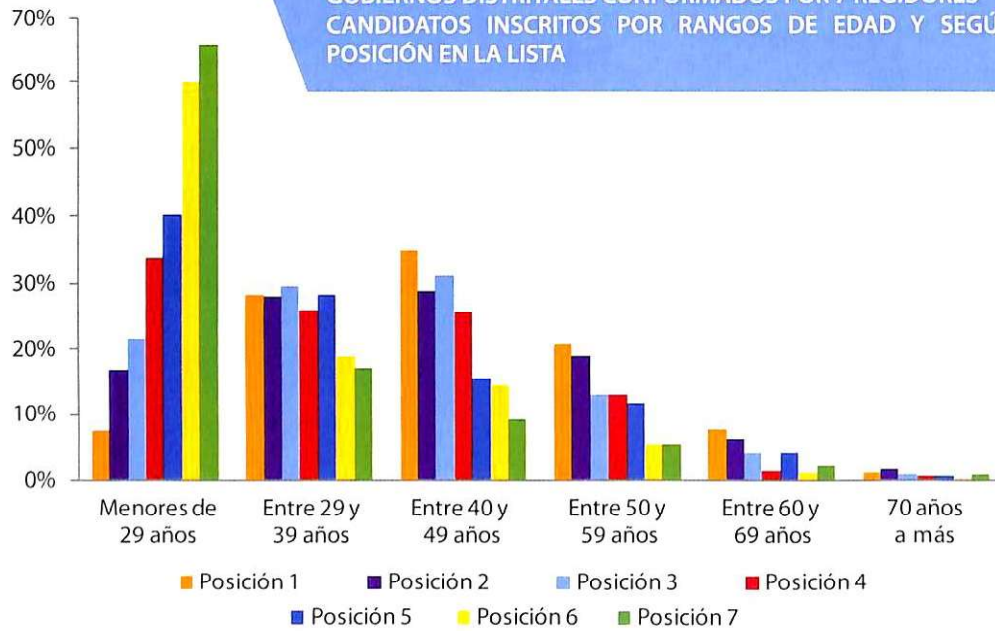

Fuente: Jurado Nacional de Elecciones (JNE).
 Elaboración: Dirección de Registros, Estadística y Desarrollo Tecnológico del JNE.

GRÁFICO N° 01.32
ELECCIONES MUNICIPALES 2010
GOBIERNOS DISTRIALES CONFORMADOS POR 9 REGIDORES
CANDIDATOS INSCRITOS POR RANGOS DE EDAD Y SEGÚN
POSICIÓN EN LA LISTA

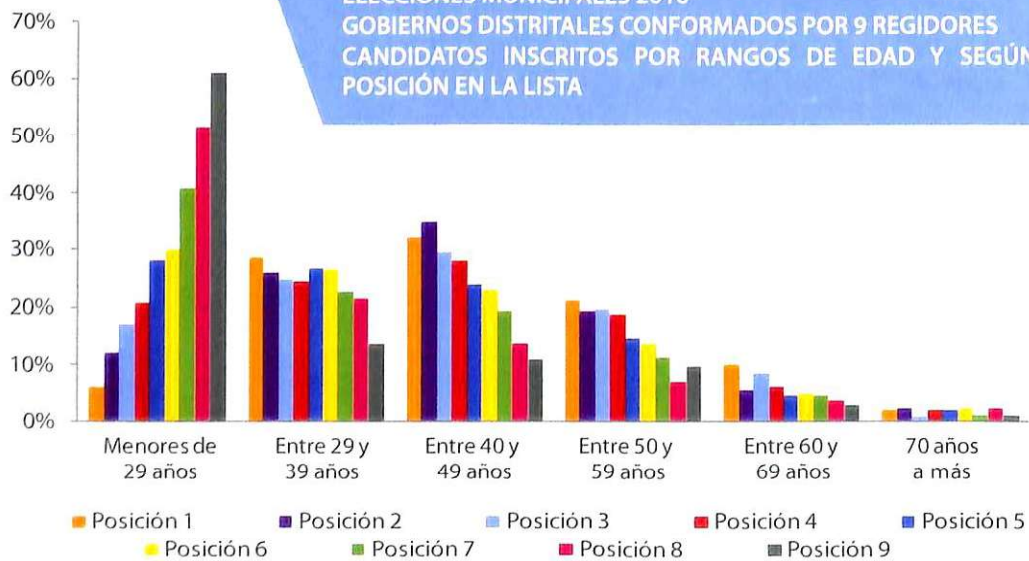

Fuente: Jurado Nacional de Elecciones (JNE).
 Elaboración: Dirección de Registros, Estadística y Desarrollo Tecnológico del JNE.

Finalmente analizaremos aquellos gobiernos distritales conformados por 11 regidurías. En este grupo las posiciones del 1 al 6 estuvieron dominadas por candidatos con edades entre 40 y 49 años; y en las posiciones del 7 en adelante prevalecieron los candidatos menores de 29 años de edad.

GRÁFICO N° 01.33
ELECCIONES MUNICIPALES 2010
GOBIERNOS DISTRIALES CONFORMADOS POR 11 REGIDORES
CANDIDATOS INSCRITOS POR RANGOS DE EDAD Y SEGÚN
POSICIÓN EN LA LISTA



TABLA N° 01.29
ELECCIONES MUNICIPALES DISTRITALES 2010
CANDIDATOS INSCRITOS PARA REGIDOR POR RANGOS
DE EDAD, SEGÚN POSICIÓN EN LA LISTA Y NÚMERO DE
REGIDURÍAS QUE CONFORMA EL GOBIERNO MUNICIPAL

Posición	Total	Menores de 29 años	Entre 29 y 39 años	Entre 40 y 49 años	Entre 50 y 59 años	Entre 60 y 69 años	70 años a más
Con 5 regidores	49 506	15 219	15 343	11 502	5 510	1 607	325
1	9 898	775	3 224	3 330	1 833	605	131
2	9 904	1 694	3 518	2 877	1 387	358	70
3	9 911	2 848	3 393	2 347	1 019	258	46
4	9 919	3 940	3 120	1 814	809	205	31
5	9 873	5 962	2 088	1 134	462	181	47
Con 7 regidores	3 507	1 227	881	799	438	132	30
1	502	37	142	175	104	38	6
2	501	84	140	144	95	30	8
3	500	107	148	156	65	20	4
4	505	170	131	129	65	7	3
5	498	200	141	77	57	20	3
6	500	300	94	72	26	6	2
7	501	329	85	46	26	11	4
Con 9 regidores	3 580	1 065	850	855	538	206	66
1	395	25	112	127	83	40	8
2	397	48	102	138	77	22	10
3	400	69	98	117	78	34	4
4	401	83	98	112	75	25	8
5	399	113	106	95	58	19	8
6	399	119	105	91	55	20	9
7	404	165	91	78	46	19	5
8	393	203	84	54	28	15	9
9	392	240	54	43	38	12	5
Con 11 regidores	2 993	974	628	671	457	221	42
1	271	16	59	95	68	32	1
2	268	28	72	85	54	26	3
3	270	48	61	67	56	30	8
4	270	48	60	72	60	26	4
5	271	66	60	69	44	29	3
6	271	74	65	76	43	12	1
7	274	87	62	63	35	19	8
8	275	111	63	44	37	17	3
9	279	154	55	30	26	12	2
10	274	178	36	34	16	7	3
11	270	164	35	36	18	11	6

Fuente: Jurado Nacional de Elecciones (JNE)

Elaboración: Dirección de Registros, Estadística y Desarrollo Tecnológico del JNE

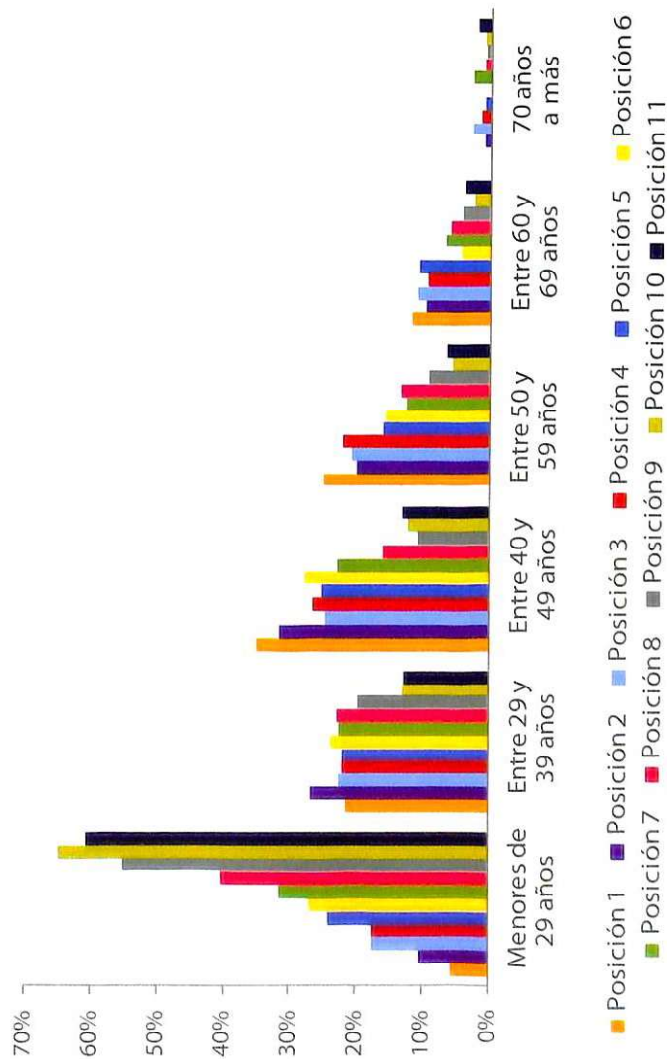
1.5. RESULTADOS DE LAS ELECCIONES REGIONALES Y MUNICIPALES 2010

1.5.1. Elecciones Regionales

Mediante Resolución N° 5002-A-2010-JNE, el Pleno del Jurado Nacional de Elecciones dio por concluido el proceso de Elecciones Regionales 2010. Los resultados de la votación dieron por ganadoras a las siguientes organizaciones políticas:

TABLA N° 01.30
ELECCIONES REGIONALES 2010
VOTACIÓN OBTENIDA POR CADA UNA DE LAS ORGANIZACIONES POLÍTICAS GANADORAS

Región	Organización Política (OP)	Electores	Votos de la OP	Porcentaje ¹
Amazonas (*)	Alianza Regional Juntos por Amazonas	225 853	76 084	33,7%
Ancash	Movimiento Regional Independiente Cuenta Conmigo	726 901	150 104	20,6%
Apurímac	Poder Popular Andino	239 470	50 625	21,1%
Arequipa	Alianza por Arequipa	879 176	203 302	23,1%
Ayacucho (*)	Alianza para el Progreso	362 985	128 964	35,5%
Cajamarca	Movimiento de Afirmación Social	874 695	159 660	18,3%
Cusco	Gran Alianza Nacionalista Cusco	763 671	170 873	22,4%
Huancavelica	Movimiento Independiente Trabajando para Todos	249 077	52 156	20,9%
Huánuco (*)	Partido Democrático Somos Perú	437 387	139 279	31,8%
Ica (*)	Frente Regional Progresista Iqueño	510 139	201 751	39,5%
Junín	Movimiento Político Regional Perú Libre	774 716	172 979	22,3%
La Libertad	Partido Aprista Peruano	1 098 318	286 607	26,1%
Lambayeque (*)	Alianza para el Progreso	771 685	399 578	51,8%
Lima (*)	Patria Joven	609 332	239 948	39,4%
Loreto	Fuerza Loretana	531 109	110 155	20,7%
Madre De Dios (*)	Bloque Popular Madre de Dios	69 557	27 149	39,0%
Moquegua	Integración Regional Por Ti	120 527	35 388	29,4%
Pasco (*)	Alianza Regional Todos por Pasco	164 147	64 041	39,0%
Piura	Unidos Construyendo	1 086 489	319 790	29,4%
Puno (*)	Proyecto Político AQUÍ	772 076	286 600	37,1%
San Martín	Nueva Amazonia	456 355	120 393	26,4%
Tacna	Acción Popular	213 298	50 636	23,7%
Tumbes (*)	Luchemos por Tumbes	135 663	52 515	38,7%
Callao	Movimiento Independiente Chimpum Callao	640 954	229 768	35,8%
Ucayali	Integrando Ucayali	262 582	59 907	22,8%

¹ Porcentaje calculado en base al total de electores hábiles en cada región.

(*) Votación obtenida en segunda vuelta.

Fuente: Jurado Nacional de Elecciones (JNE).
Laboratorio Dirección Regional de Estadística y Desarrollo Tecnológico del JNE

Fueron 24 las organizaciones políticas que lograron ganar las 25 presidencias regionales, las cuales podemos dividir así: 14 movimientos regionales, 6 alianzas electorales y 4 partidos políticos.

GRÁFICO N° 01.34
ELECCIONES REGIONALES 2010
ORGANIZACIONES POLÍTICAS GANADORAS SEGÚN TIPO

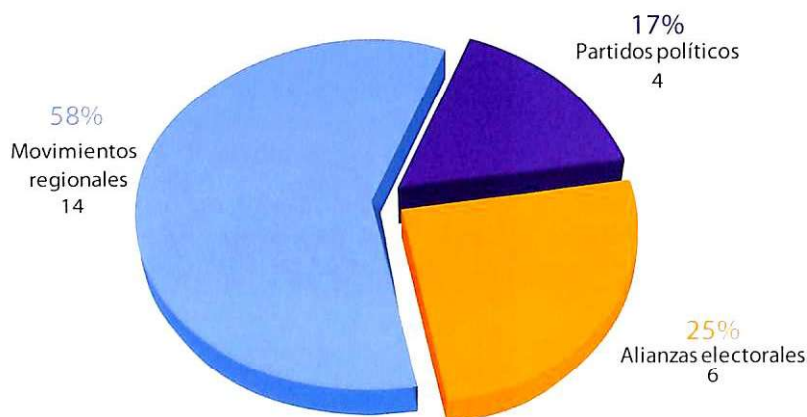

Fuente: Jurado Nacional de Elecciones (JNE).
 Elaboración: Dirección de Registros, Estadística y Desarrollo Tecnológico del JNE.

Asimismo, fueron 76 las organizaciones políticas que alcanzaron representatividad regional a través de los consejos regionales, entre las cuales tenemos a 55 movimientos regionales, 11 alianzas electorales y 10 partidos políticos.

GRÁFICO N° 01.35
ELECCIONES REGIONALES 2010
ORGANIZACIONES POLÍTICAS CON REPRESENTACIÓN POLÍTICA SEGÚN TIPO

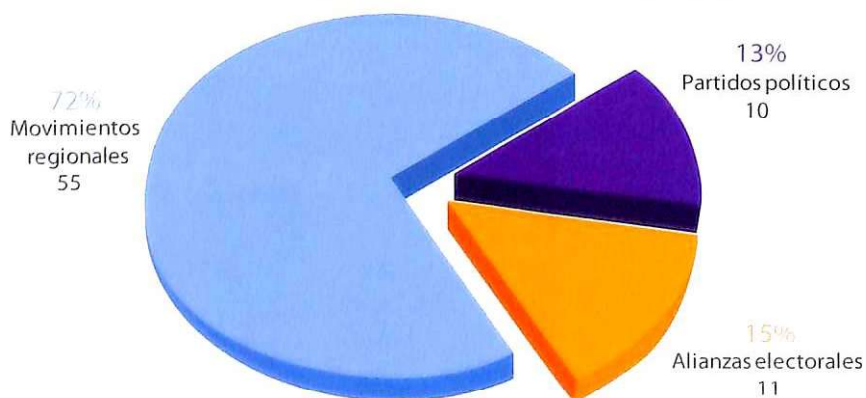

Fuente: Jurado Nacional de Elecciones (JNE).
 Elaboración: Dirección de Registros, Estadística y Desarrollo Tecnológico del JNE.

Tal como se observa en el gráfico N° 01.36, 25 de los presidentes regionales elegidos fueron hombres. En el caso de los vicepresidentes regionales, 22 fueron hombres y 2 mujeres, mientras que 184 consejeros regionales fueron hombres y 72 mujeres.

Según rangos de edad, tenemos que 13 presidentes tenían entre 40 y 49 años de edad,

mientras que 11 vicepresidentes tenían entre 50 y 59 años de edad.

En el grupo de los consejeros regionales electos, el 34% tenían entre 40 y 49 años de edad, un 22% tenía entre 29 y 39 años de edad, y otro 22% tenía entre 50 y 59 años de edad. Los menores de 29 años de edad representaron el 17%.

GRÁFICO N° 01.36
ELECCIONES REGIONALES 2010
CANDIDATOS ELECTOS POR CARGO Y SEGÚN SEXO

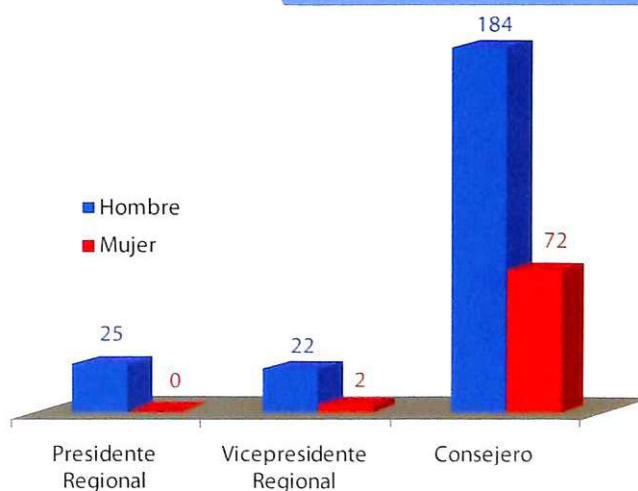

Fuente: Jurado Nacional de Elecciones (JNE).

Elaboración: Dirección de Registros, Estadística y Desarrollo Tecnológico del JNE.

TABLA N° 01.31
ELECCIONES REGIONALES 2010
CANDIDATOS ELECTOS POR CARGO Y SEGÚN RANGOS DE EDAD

Rangos de edad	Total	Presidente	Vicepresidente	Consejero Regional
Total	305	25	24	256
Menor de 29 años	43	0	0	43
Entre 29 y 39 años	59	2	2	55
Entre 40 y 49 años	106	13	6	87
Entre 50 y 59 años	74	6	11	57
Entre 60 y 69 años	21	3	5	13
70 años a más	2	1	0	1

Fuente: Jurado Nacional de Elecciones (JNE).

Elaboración: Dirección de Registros, Estadística y Desarrollo Tecnológico del JNE.

**GRÁFICO N° 01.37
ELECCIONES REGIONALES 2010
CONSEJEROS REGIONALES SEGÚN RANGOS DE EDAD**

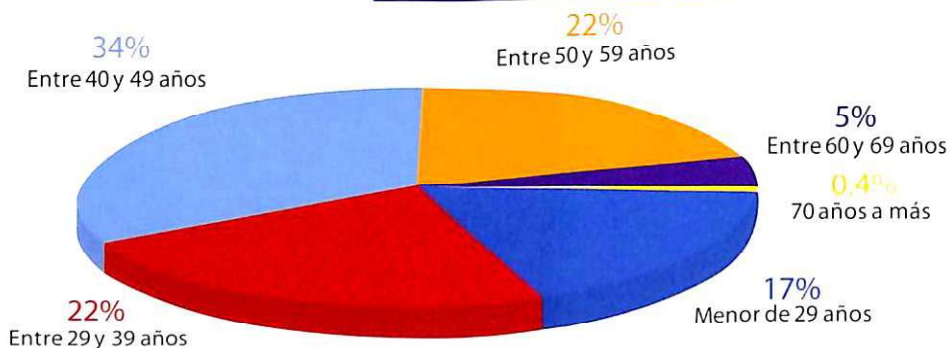

Fuente: Jurado Nacional de Elecciones (JNE).
Elaboración: Dirección de Registros, Estadística y Desarrollo Tecnológico del JNE.

1.5.2 Elecciones Municipales Provinciales

Mediante Resolución N° 5001-2010-JNE, el Pleno del Jurado Nacional de Elecciones dio por concluido el proceso de Elecciones Municipales 2010. Los resultados de la votación dieron por ganadores a 114 movimientos regionales, 26 organizaciones políticas locales provinciales, 19 partidos políticos y 15 alianzas electorales.

Dentro de las organizaciones políticas que obtuvieron mayor número de alcaldías provinciales se encuentran el partido político Alianza para el Progreso con 14 alcaldías provinciales, el Partido Aprista Peruano con 9 alcaldías provinciales y el Partido Democrático Somos Perú con 8 alcaldías provinciales.

**GRÁFICO N° 01.38
ELECCIONES MUNICIPALES PROVINCIALES 2010
ORGANIZACIONES POLÍTICAS GANADORAS SEGÚN TIPO**

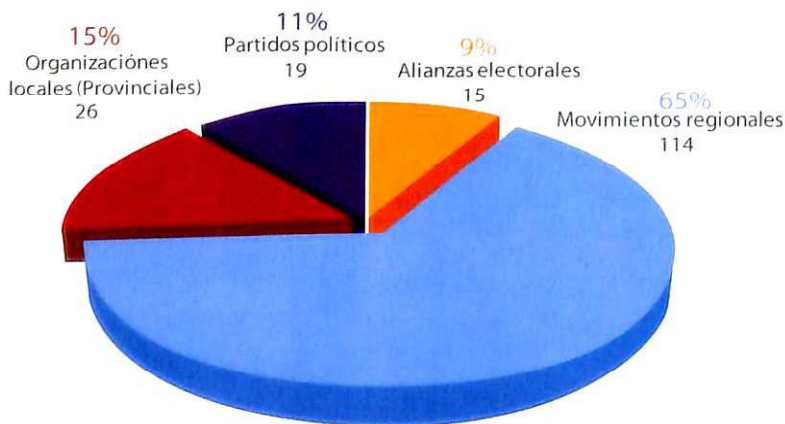

Fuente: Jurado Nacional de Elecciones (JNE).
Elaboración: Dirección de Registros, Estadística y Desarrollo Tecnológico del JNE.

TABLA N° 01.32
ELECCIONES MUNICIPALES PROVINCIALES 2010
ORGANIZACIONES POLÍTICAS SEGÚN NÚMERO DE ALCALDÍAS OBTENIDAS

Organizaciones políticas	Alcaldías	Porcentaje
Total	195	100,0%
Alianza para el Progreso	14	7,2%
Partido Aprista Peruano	9	4,6%
Partido Democrático Somos Perú	8	4,1%
Acción Popular	7	3,6%
Concertación para el Desarrollo Regional - Lima	6	3,1%
Movimiento Independiente Regional Todos con Ayacucho	6	3,1%
Restauración Nacional	6	3,1%
Fuerza 2011	5	2,6%
Reforma Regional Andina Integración, Participación Económica y Social Puno	5	2,6%
Movimiento Independiente Trabajando Para Todos	4	2,1%
Movimiento Político Hechos y No Palabras	4	2,1%
Perú Posible	4	2,1%
Poder Popular Andino	4	2,1%
Otros	113	57,9%

Fuente: Jurado Nacional de Elecciones (JNE)
 Elaboración: Dirección de Registros, Estadísticas y Desarrollo Tecnológico del JNE

En las elecciones municipales provinciales de regidor resultaron electos 1 295 hombres y 406 mujeres. Asimismo, en el cargo de alcalde resultaron electos 186 hombres y 9 mujeres.

TABLA N° 01.33
ELECCIONES MUNICIPALES PROVINCIALES 2010
CANDIDATOS ELECTOS POR CARGO Y SEGÚN SEXO

Sexo	Alcalde Provincial		Regidor Provincial	
	N°	%	N°	%
Total	195	100%	1 701	100%
Hombre	186	95%	1 295	76%
Mujer	9	5%	406	24%

Fuente: Jurado Nacional de Elecciones (JNE)
 Elaboración: Dirección de Registros, Estadísticas y Desarrollo Tecnológico del JNE

GRÁFICO N° 01.39
ELECCIONES MUNICIPALES PROVINCIALES 2010
CANDIDATOS ELECTOS POR CARGO Y SEGÚN SEXO

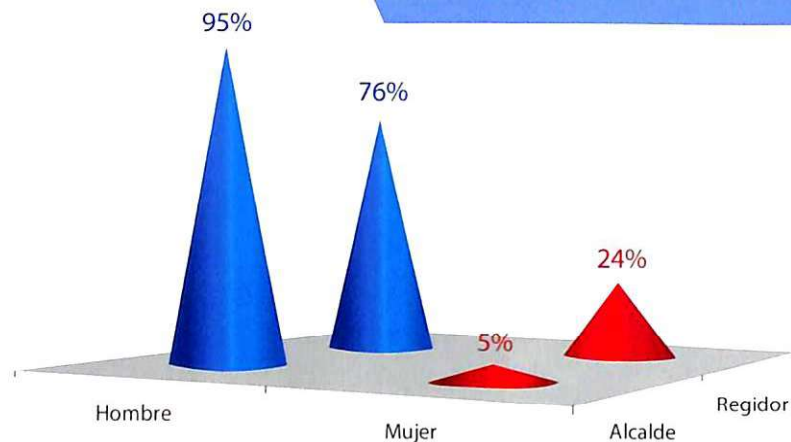

Fuente: Jurado Nacional de Elecciones (JNE).
 Elaboración: Dirección de Registros, Estadística y Desarrollo Tecnológico del JNE.

Tanto en el grupo de alcaldes y regidores, dichos cargos de elección popular con el 50% y 35%, respectivamente, fueron los candidatos con edades entre 40 y 49 años de edad quienes ocuparon la mayoría de

TABLA N° 01.34
ELECCIONES MUNICIPALES PROVINCIALES 2010
CANDIDATOS ELECTOS POR CARGO Y SEGÚN
RANGOS DE EDAD

Rangos de edad	Alcalde Provincial		Regidor Provincial	
	N°	%	N°	%
Total	195	100%	1 701	100%
Menor de 29 de años	2	1%	188	11%
Entre 29 y 39 años	30	15%	485	29%
Entre 40 y 49 años	97	50%	603	35%
Entre 50 y 59 años	46	24%	320	19%
Entre 60 y 69 años	17	9%	92	5%
70 años a más	3	2%	13	1%

Fuente: Jurado Nacional de Elecciones (JNE).
 Elaboración: Dirección de Registros, Estadística y Desarrollo Tecnológico del JNE.

GRÁFICO N° 01.40
ELECCIONES MUNICIPALES PROVINCIALES 2010
CANDIDATOS ELECTOS POR CARGO Y SEGÚN
RANGOS DE EDAD

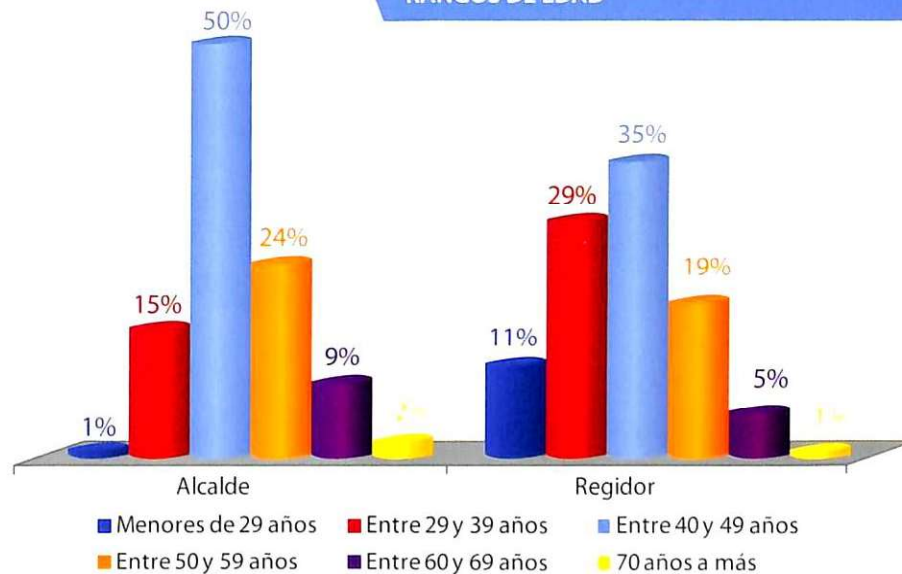

Fuente: Jurado Nacional de Elecciones (JNE).
 Elaboración: Dirección de Registros, Estadística y Desarrollo Tecnológico del JNE.

1.5.3 Elecciones Municipales Distritales

En el proceso electoral municipal distrital del año 2010 debieron elegir autoridades un total de 1 639 distritos, sin embargo, debido a algunos hechos de violencia registrados, los Jurados Electorales Especiales y el Jurado Nacional de Elecciones declararon la nulidad de las elecciones en 34 distritos a nivel nacional.

En tal sentido, los resultados de la votación dieron la victoria a 146 movimientos regionales, 100 organizaciones políticas locales distritales,

23 organizaciones políticas locales provinciales, 23 partidos políticos y 17 alianzas electorales.

Dentro de las organizaciones políticas que obtuvieron mayor número de alcaldías distritales se encuentran el Partido Aprista Peruano con 126 alcaldías distritales, el partido político Alianza para el Progreso con 76 alcaldías distritales, Acción Popular con 66 alcaldías distritales y el Partido Democrático Somos Perú con 65 alcaldías distritales.

GRÁFICO N° 01.41
ELECCIONES MUNICIPALES DISTRITALES 2010
ORGANIZACIONES POLÍTICAS GANADORAS SEGÚN TIPO

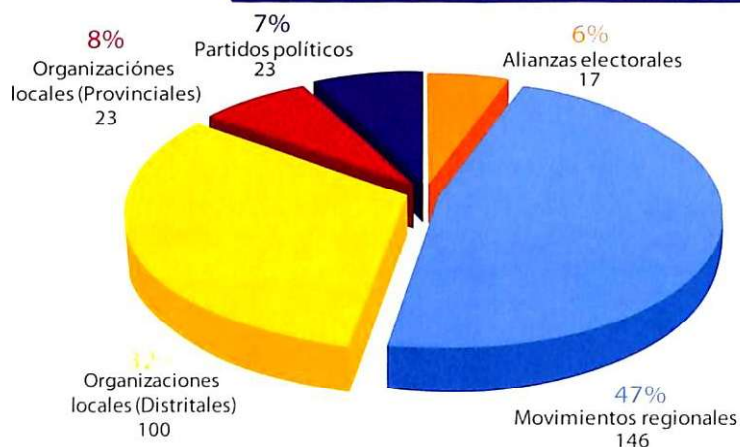

Fuente: Jurado Nacional de Elecciones (JNE)
 Elaboración: Dirección de Registros, Estadística y Desarrollo Tecnológico del JNE

TABLA N° 01.35
ELECCIONES MUNICIPALES DISTRITALES 2010
ORGANIZACIONES POLÍTICAS SEGÚN NÚMERO
DE ALCALDÍAS OBTENIDAS

Organizaciones Políticas	Alcaldías	Porcentaje
Total	1 605	100,0%
Partido Aprista Peruano	126	7,9%
Alianza para el Progreso	76	4,7%
Acción Popular	66	4,1%
Partido Democrático Somos Perú	65	4,0%
Fuerza 2011	52	3,2%
Concertación para el Desarrollo Regional - Lima	41	2,6%
Unión por el Perú	37	2,3%
Movimiento Independiente Trabajando para Todos	35	2,2%
Restauración Nacional	35	2,2%
Perú Posible	32	2,0%
Otros	1 040	63,1%

Nota: Fueron anuladas las elecciones en 34 distritos a nivel nacional

Fuente: Jurado Nacional de Elecciones (JNE)
 Elaboración: Dirección de Registros, Estadística y Desarrollo Tecnológico del JNE

En las elecciones municipales distritales del año 2010 resultaron electos 1 545 hombres y 60 mujeres como alcaldes. Además, fueron electos 6 110 hombres y 2 377 mujeres como regidores.

TABLA N° 01.36
ELECCIONES MUNICIPALES DISTRITALES 2010
CANDIDATOS ELECTOS POR CARGO Y SEGÚN SEXO

Sexo	Alcalde Distrital		Regidor Distrital	
	N°	%	N°	%
Total	1 605	100%	8 487	100%
Hombre	1 545	96%	6 110	72%
Mujer	60	4%	2 377	28%

Fuente: Jurado Nacional de Elecciones (JNE).
Elaboración: Dirección de Registros, Estadística y Desarrollo Tecnológico del JNE.

GRÁFICO N° 01.42
ELECCIONES MUNICIPALES DISTRITALES 2010
CANDIDATOS ELECTOS POR CARGO Y SEGÚN SEXO

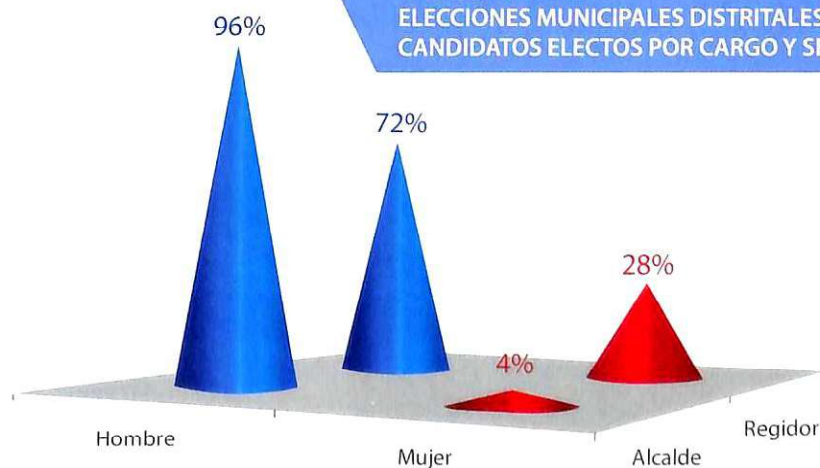

Fuente: Jurado Nacional de Elecciones (JNE).
Elaboración: Dirección de Registros, Estadística y Desarrollo Tecnológico del JNE.

En el grupo de alcaldes electos, fueron los candidatos con edades entre 40 y 49 años quienes ocuparon el mayor número de alcaldías distritales con un 40%, mientras que

en el grupo de los regidores electos fueron los candidatos con edades entre 29 y 39 años quienes ocuparon el mayor número de curules con un 36%.

TABLA N° 01.37
ELECCIONES MUNICIPALES DISTRITALES 2010
CANDIDATOS ELECTOS POR CARGO Y SEGÚN
RANGOS DE EDAD

Rangos de edad	Alcalde Distrital		Regidor Distrital	
	N°	%	N°	%
Total	1 605	100%	8 487	100%
Menor de 29 años	31	2%	1 395	16%
Entre 29 y 39 años	528	33%	3 063	36%
Entre 40 y 49 años	648	40%	2 519	30%
Entre 50 y 59 años	309	19%	1 122	13%
Entre 60 y 69 años	80	5%	337	4%
70 años a más	9	1%	51	1%

Nota: Fueron anuladas las elecciones en 34 distritos a nivel nacional.

Fuente: Jurado Nacional de Elecciones (JNE).
 Elaboración: Dirección de Registros, Estadística y Desarrollo Tecnológico del JNE.

GRÁFICO N° 01.43
ELECCIONES MUNICIPALES DISTRITALES 2010
AUTORIDADES DISTRITALES POR CARGO Y SEGÚN
RANGOS DE EDAD

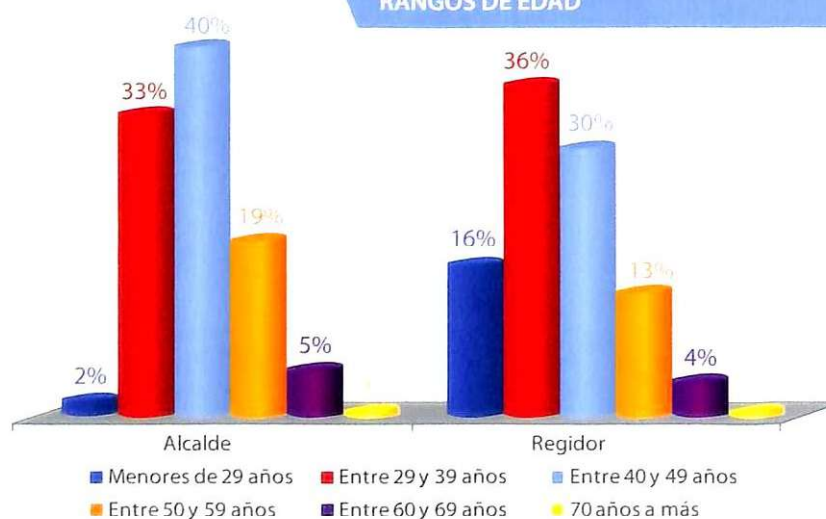

Fuente: Jurado Nacional de Elecciones (JNE).
 Elaboración: Dirección de Registros, Estadística y Desarrollo Tecnológico del JNE.

En la Tabla N° 01.38 podemos ver los distritos donde se anularon las elecciones distritales.

TABLA N° 01.38
ELECCIONES MUNICIPALES DISTRITALES 2010
DISTRITOS DONDE SE ANULARON LAS
ELECCIONES MUNICIPALES DISTRITALES

N°	Departamento	Provincia	Distrito
1	Áncash	Huaraz	Olleros
2	Áncash	Huaraz	Pira
3	Áncash	Bolognesi	Mangas
4	Áncash	Bolognesi	Canis
5	Áncash	Carhuaz	Anta
6	Áncash	Huaylas	Huata
7	Áncash	Huaylas	Santa Cruz
8	Áncash	Huari	Huacachi
9	Áncash	Huari	Rapayán
10	Áncash	Asunción	Acochaca
11	Áncash	Huarmey	Culebras
12	Cajamarca	Cajamarca	Asunción
13	Cajamarca	Cajamarca	Magdalena
14	Cajamarca	Cutervo	Cujillo
15	Cajamarca	Jaén	Bellavista
16	Huancavelica	Huancavelica	Vilca
17	Huánuco	Dos de Mayo	Chuquis
18	Huánuco	Dos de Mayo	Shunqui
19	Huánuco	Puerto Inca	Honoría
20	Ica	Pisco	Huancano
21	La Libertad	Sánchez Carrión	Curgos
22	Lambayeque	Chiclayo	Patapo
23	Lambayeque	Lambayeque	Túcume
24	Lima	Huaura	Paccho
25	Lima	Huarocharí	Cuenca
26	Lima	Huarocharí	Chicla
27	Lima	Yauyos	Quinocay
28	Lima	Oyón	Cochamarca
29	Puno	Carabaya	Usicayos
30	Puno	Melgar	Antauta
31	San Martín	San Martín	El Porvenir
32	San Martín	Bellavista	San Pablo
33	Ucayali	Coronel Portillo	Nueva Requena
34	Ucayali	Atalaya	Tahuania

Fuente: Jurado Nacional de Elecciones (JNE)
 Elaboración: Dirección de Registros, Estadística y Desarrollo Democrático (JNE)

1.6. VOTACIÓN EN LAS ELECCIONES REGIONALES Y MUNICIPALES 2010

Participaron de las Elecciones Regionales un total de 12 960 705 electores, teniendo en cuenta que los electores residentes en la provincia de Lima Metropolitana no participan en estas elecciones.

Los votos en blanco registrados en estas elecciones fueron de 1 432 004, que representó el 13% del electorado, los nulos el 9% y los votos válidos el 78%.

TABLA N° 01.39
ELECCIONES REGIONALES 2010
VOTACIÓN SEGÚN DEPARTAMENTO

Departamento	Electores	Votos emitidos	Votos válidos	Votos blancos	Votos nulos
Total	12 960 705	11 141 519	8 645 857	1 432 004	1 063 658
Amazonas	208 223	183 543	150 634	21 646	11 263
Áncash	726 901	626 605	459 678	89 736	77 191
Apurímac	239 470	199 936	153 300	28 132	18 504
Arequipa	879 176	777 473	644 465	77 724	55 284
Ayacucho	362 985	301 890	239 711	34 252	27 927
Cajamarca	874 695	745 457	519 090	127 964	98 403
Callao	643 127	557 824	461 808	49 622	46 394
Cusco	763 671	652 786	512 078	87 924	52 784
Huancavelica	249 077	212 740	171 065	27 770	13 905
Huánuco	437 387	361 626	276 768	52 582	32 276
Ica	510 139	455 991	370 481	45 307	40 203
Junín	774 716	643 675	517 490	68 680	57 505
La Libertad	1 098 318	939 177	752 895	110 182	76 100
Lambayeque	771 685	669 366	527 009	68 062	74 295
Lima ¹	609 332	536 925	408 711	69 333	58 881
Loreto	531 109	428 759	348 954	37 222	42 583
Madre de Dios	69 557	57 847	47 822	5 789	4 236
Moquegua	120 527	107 670	91 800	11 614	4 256
Pasco	164 147	136 270	110 032	15 170	11 068
Piura	1 086 489	949 505	687 873	169 300	92 332
Puno	772 076	688 749	492 428	109 697	86 624
San Martín	456 355	386 045	275 515	69 870	40 660
Tacna	213 298	191 382	159 364	20 404	11 614
Tumbes	135 663	118 205	95 422	13 578	9 205
Ucayali	262 582	212 073	171 464	20 444	20 165

¹Para las elecciones regionales en la región de Lima no participan los electores residentes en la provincia de Lima.

Fuente: Jurado Nacional de Elecciones (JNE).
Elaboración: Dirección de Registros, Estadística y Desarrollo Tecnológico del JNE.

**MAPA N° 01.1
ELECCIONES REGIONALES 2010
ORGANIZACIONES POLÍTICAS GANADORAS**

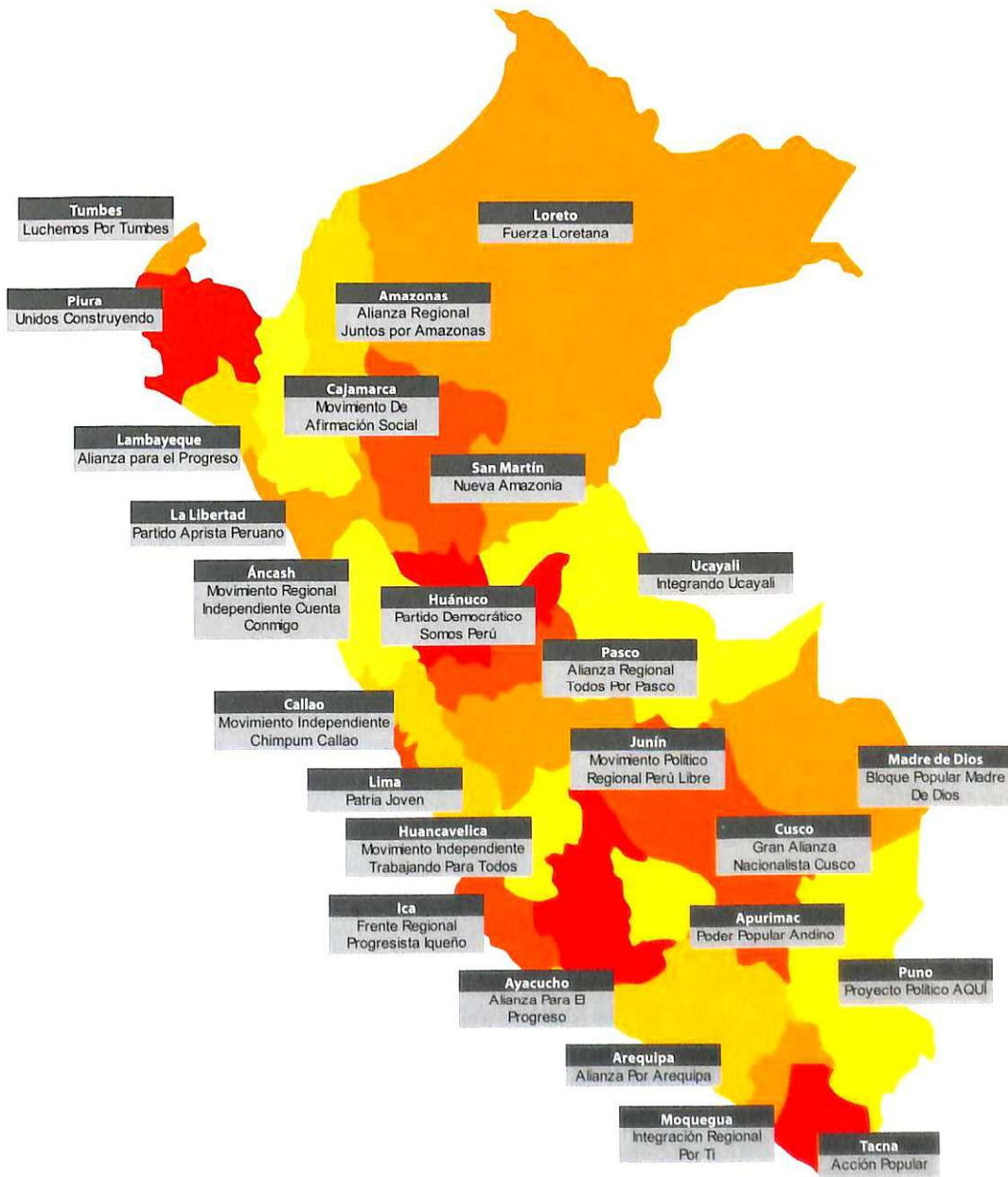

Fuente: Jurado Nacional de Elecciones (JNE)
Elaboración: Dirección de Registros, Estadística y Desarrollo Tecnológico del JNE

GRÁFICO N° 01.44
ELECCIONES REGIONALES 2010
VOTACIÓN REGISTRADA

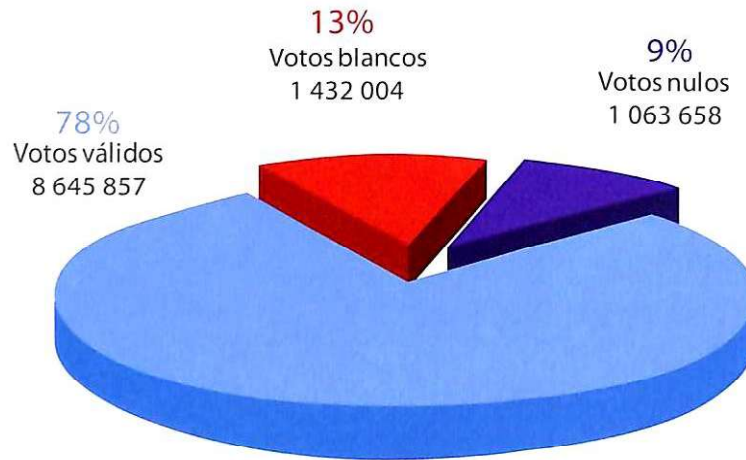

Fuente: Jurado Nacional de Elecciones (JNE).
Elaboración: Dirección de Registros, Estadística y Desarrollo Tecnológico del JNE.

Participaron en las Elecciones Municipales Provinciales un total de 18 862 880 electores a nivel nacional. Los votos en blanco registrados en estas elecciones fueron 1 238 553, que

representó el 8% del electorado; los votos nulos tuvieron un porcentaje de 8% y un 84% fueron votos válidos.

TABLA N° 01.40
ELECCIONES MUNICIPALES PROVINCIALES 2010
VOTACIÓN SEGÚN DEPARTAMENTO

Departamento	Electores	Votos emitidos	Votos válidos	Votos blancos	Votos nulos
Total	18 862 880	16 243 841	13 616 372	1 238 553	1 388 916
Amazonas	208 223	183 505	154 860	14 241	14 404
Áncash	726 901	627 166	505 718	50 875	70 573
Apurímac	239 470	199 902	157 245	25 200	17 457
Arequipa	879 176	777 533	641 879	81 928	53 726
Ayacucho	362 985	301 873	244 287	29 778	27 808
Cajamarca	874 695	745 974	577 565	68 203	100 206
Callao	643 127	557 985	481 378	29 991	46 616
Cusco	763 671	652 840	529 374	65 206	58 260
Huancavelica	249 077	212 752	169 960	26 999	15 793
Huánuco	437 387	361 818	294 274	32 086	35 458
Ica	510 139	456 221	393 689	30 031	32 501
Junín	774 716	644 143	534 923	51 688	57 532
La Libertad	1 098 318	939 188	788 557	75 250	75 381
Lambayeque	771 685	669 617	535 834	63 600	70 183
Lima	6 511 507	5 638 091	4 975 022	248 348	414 721
Loreto	531 109	428 320	354 703	36 464	37 153
Madre de Dios	69 557	57 810	47 443	5 191	5 176
Moquegua	120 527	107 813	95 446	7 459	4 908
Pasco	164 147	136 085	107 574	17 207	11 304
Piura	1 086 489	948 881	768 172	102 427	78 282
Puno	772 076	688 691	541 090	64 066	83 535
San Martín	456 355	386 026	309 547	36 457	40 022
Tacna	213 298	191 404	161 753	18 876	10 775
Tumbes	135 663	118 204	97 042	12 846	8 316
Ucayali	262 582	211 999	149 037	44 136	18 826

Fuente: Jurado Nacional de Elecciones (JNE)
Elaboración: Dirección de Registros Electorales y Procesamiento de Datos del JNE

GRÁFICO N° 01.45
ELECCIONES PROVINCIALES 2010
VOTACIÓN REGISTRADA

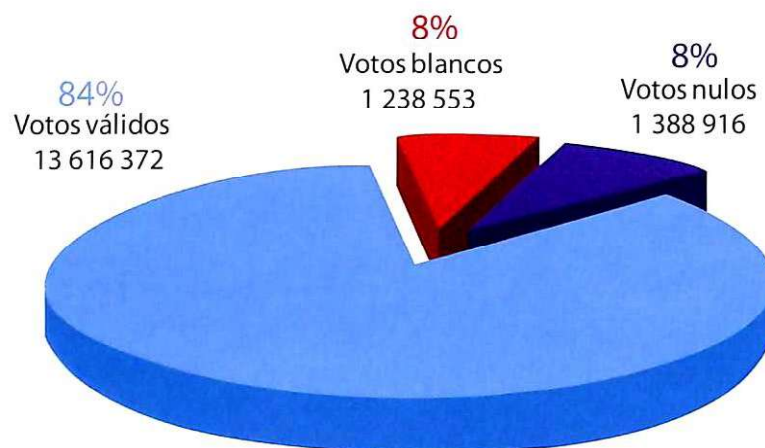

Fuente: Jurado Nacional de Elecciones (JNE).
Elaboración: Dirección de Registros, Estadística y Desarrollo Tecnológico del JNE.

Finalmente, emitieron su voto en las Elecciones Municipales Distritales un total de 13 412 653 electores. Debe tenerse en cuenta que los electores que sufragan en capitales de provincia no participan de estas elecciones, pues únicamente eligen su respectivo concejo provincial.

El número de votos en blanco registrados en las Elecciones Municipales Distritales fue de 856 559, que representó el 7% del electorado; los votos nulos tuvieron un porcentaje de 9% y los votos válidos un 84%.

TABLA N° 01.41
ELECCIONES MUNICIPALES DISTRITALES 2010
VOTACIÓN SEGÚN DEPARTAMENTO

Departamento	Electores ¹	Votos emitidos	Votos válidos	Votos blancos	Votos nulos
Total	13 412 653	11 606 127	9 733 037	856 559	1 016 531
Amazonas	150 950	124 212	105 367	10 975	7 870
Áncash	401 505	349 630	274 577	30 898	44 155
Apurímac	164 767	138 614	113 041	13 410	12 163
Arequipa	756 091	672 224	555 885	76 052	40 287
Ayacucho	221 828	186 139	151 576	19 260	15 303
Cajamarca	469 749	405 130	311 646	34 506	58 978
Callao	330 250	286 300	233 915	27 371	25 014
Cusco	518 044	445 677	352 926	55 919	36 832
Huancavelica	186 856	161 124	138 083	11 699	11 342
Huánuco	276 991	231 797	182 816	22 676	26 305
Ica	281 612	255 233	218 646	20 531	16 056
Junín	527 073	439 513	363 474	39 598	36 441
La Libertad	656 221	564 728	477 883	35 030	51 815
Lambayeque	492 048	431 202	346 078	29 390	55 734
Lima	6 005 719	5 207 533	4 517 894	264 814	424 825
Loreto	305 278	245 909	203 803	19 460	22 646
Madre de Dios	18 727	15 099	11 180	2 325	1 594
Moquegua	37 073	33 857	29 257	3 260	1 340
Pasco	121 002	100 212	83 526	9 077	7 609
Piura	575 756	507 892	417 221	50 719	39 952
Puno	352 050	317 067	246 771	36 990	33 306
San Martín	262 414	224 288	182 836	18 496	22 956
Tacna	123 252	112 360	93 679	12 515	6 166
Tumbes	53 079	48 098	41 666	3 959	2 473
Ucayali	124 318	102 289	79 291	7 629	15 369

¹ Para las elecciones municipales distritales no participan los electores residentes en las capitales de provincia.

Fuente: Jurado Nacional de Elecciones - JNE
Elaboración: Dirección Regional de Elecciones de Ucayali, noviembre de 2010

GRÁFICO N° 01.46
ELECCIONES DISTRITALES 2010
VOTACIÓN REGISTRADA

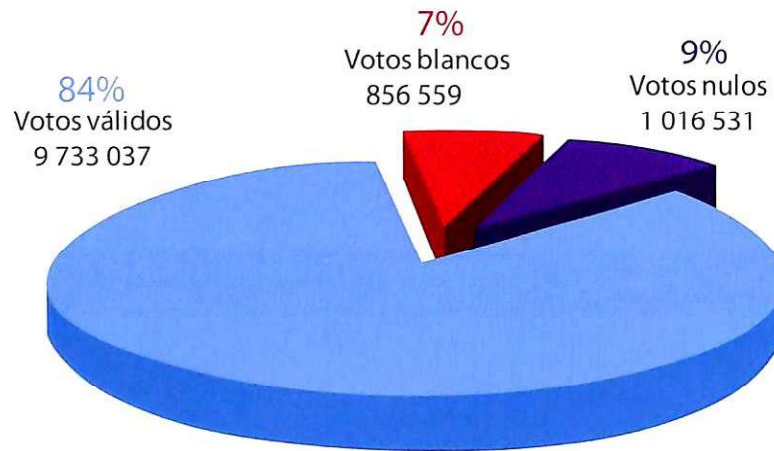

Fuente: Jurado Nacional de Elecciones (JNE).
Elaboración: Dirección de Registros, Estadística y Desarrollo Tecnológico del JNE.

CAPÍTULO II ELECCIONES GENERALES 2011

En el caso de las elecciones presidenciales y de las elecciones de representantes peruanos ante el Parlamento Andino, nuestro país se constituye en un distrito electoral único. Para la elección de los congresistas de la República, nuestro territorio se divide en veintiséis (26) distritos electorales, uno (1) por cada departamento, más Lima Provincias y la Provincia Constitucional del Callao.

El día domingo 10 de abril de 2011 se llevaron a cabo las Elecciones Generales con el propósito de elegir al presidente, 2 vicepresidentes y 130 congresistas de la República, además de los representantes peruanos ante el Parlamento Andino, en número de cinco (5) titulares y dos (2) suplentes por cada uno de ellos.

2.1. POBLACIÓN ELECTORAL

En las Elecciones Generales del 2011 se registró una población electoral de 19 949 915 electores, que significó un incremento del 20,9% respecto a las Elecciones Generales del año 2006, que contó con 16 494 906 electores.

**TABLA N° 02.1
POBLACIÓN ELECTORAL SEGÚN LUGAR DE
RESIDENCIA DE LOS ELECTORES, 2006-2011**

Lugar de residencia	Elecciones Generales 2006	Elecciones Generales 2011	% de variación
Total	16 494 906	19 949 915	20,9%
Amazonas	179 331	231 137	28,9%
Ancash	611 881	737 514	20,5%
Apurímac	195 954	244 008	24,5%
Arequipa	770 535	892 068	15,8%
Ayacucho	306 662	369 929	20,6%
Cajamarca	721 239	891 597	23,6%
Cusco	643 629	778 328	20,9%
Huancavelica	203 844	252 618	23,9%
Huánuco	354 416	447 386	26,2%
Ica	451 197	517 529	14,7%
Junín	701 190	786 304	12,1%
La Libertad	942 656	1 115 648	18,4%
Lambayeque	676 735	784 633	15,9%
Lima	5 605 218	6 608 114	17,9%
Loreto	416 419	544 358	30,7%
Madre de Dios	47 742	71 279	49,3%
Moquegua	99 962	121 977	22,0%
Pasco	135 670	167 179	23,2%
Piura	914 912	1 106 918	21,0%
Puno	674 865	784 979	16,3%
San Martín	357 124	467 689	31,0%
Tacna	172 427	216 784	25,7%
Tumbes	110 335	138 509	25,5%
Callao	541 730	649 896	20,0%
Ucayali	201 342	269 380	33,8%
Extranjero	457 891	754 154	64,7%

Fuente: Jurado Nacional de Elecciones (JNE)
Elaboración: Dirección de Registro, Estadística y Desarrollo Tecnológico del JNE

El departamento de Lima concentró, aproximadamente, la tercera parte de la población electoral, con 6 608 114 electores (33%). Le siguen en orden de mayor concentración de electores, los departamentos de La Libertad, con 1 115 648 electores (5,6%); Piura, con 1 106 918 (5,5%) y Arequipa con 892 068 (4,5%).

Respecto a los electores residentes en el extranjero, el continente que albergó un mayor número de electores fue América con 489 563 electores, le siguen Europa con 229 324, Asia con 31 852 electores, Oceanía con 3 191 electores y África con 224 electores.

TABLA N° 02.2
DISTRIBUCIÓN DEL PADRÓN ELECTORAL SEGÚN
LUGAR DE RESIDENCIA

Lugar de residencia	Electores	Porcentaje
TOTAL	19 949 915	100,0%
Amazonas	231 137	1,2%
Ancash	737 514	3,7%
Apurímac	244 008	1,2%
Arequipa	892 068	4,5%
Ayacucho	369 929	1,9%
Cajamarca	891 597	4,5%
Cusco	778 328	3,9%
Huancavelica	252 618	1,3%
Huánuco	447 386	2,2%
Ica	517 529	2,6%
Junín	786 304	3,9%
La Libertad	1 115 648	5,6%
Lambayeque	784 633	3,9%
Lima	6 608 114	33,1%
Loreto	544 358	2,7%
Madre de Dios	71 279	0,4%
Moquegua	121 977	0,6%
Pasco	167 179	0,8%
Piura	1 106 918	5,5%
Puno	784 979	3,9%
San Martín	467 689	2,3%
Tacna	216 784	1,1%
Tumbes	138 509	0,7%
Callao	649 896	3,3%
Ucayali	269 380	1,4%
Extranjero	754 154	3,8%
África	224	0,001%
América	489 563	2,5%
Asia	31 852	0,2%
Europa	229 324	1,1%
Oceanía	3 191	0,02%

Fuente: Censo Nacional de Elecciones 2011.
Elaboración: Dirección de Registros, Estadística y Desarrollo Tecnológico del JNE

GRÁFICO N° 02.1
ELECCIONES GENERALES 2011
DISTRIBUCIÓN DEL PADRÓN ELECTORAL SEGÚN
LUGAR DE RESIDENCIA

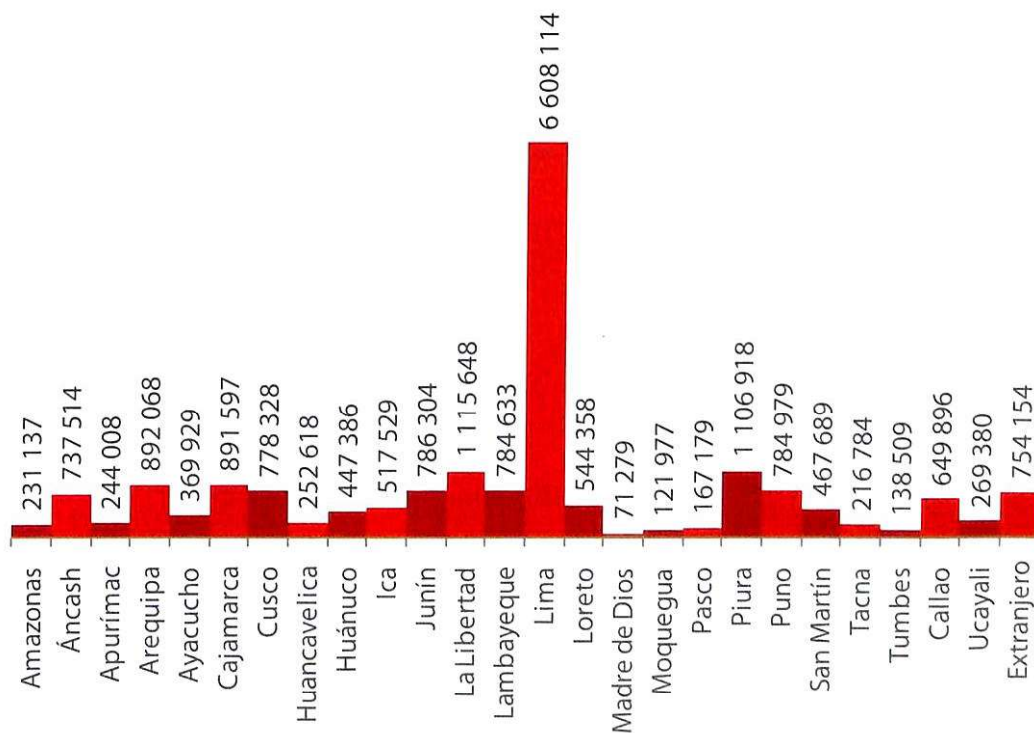

Fuente: Jurado Nacional de Elecciones (JNE)

Elaboración: Dirección de Registros, Estadística y Desarrollo Tecnológico del JNE

Según rangos de edad, la población electoral que votó dentro del territorio nacional estuvo conformada en su mayoría por electores menores de 29 años de edad, 5 899 706 electores en total, un segundo grupo mayoritario lo conformaron aquellos electores con edades que iban de los 29 hasta los 39 años, con 5 178 591 electores.

Asimismo, la población electoral residente en el extranjero estuvo conformada mayoritariamente por electores con edades que iban de los 29 hasta los 39 años con 231 942 electores, seguido del grupo de electores con edades que iban de los 40 hasta los 49 años, con 199 046 electores.

TABLA N° 02.3
ELECCIONES GENERALES 2011
POBLACIÓN ELECTORAL POR GRUPOS DE EDAD Y SEGÚN LUGAR DE RESIDENCIA

Lugar de residencia	Total	Menor de 29 años	Entre 29 y 39 años	Entre 40 y 49 años	Entre 50 y 59 años	Entre 60 y 69 años	70 años a más
Total	19 949 915	5 899 706	5 178 591	3 607 524	2 513 331	1 518 140	1 232 623
Amazonas	231 137	74 748	61 593	41 760	26 877	15 309	10 850
Áncash	737 514	217 996	184 229	130 319	90 277	62 512	52 181
Apurímac	244 008	74 164	58 998	42 851	29 148	20 575	18 272
Arequipa	892 068	257 196	230 270	158 941	112 785	69 976	62 900
Ayacucho	369 929	114 979	92 120	62 444	42 062	30 003	28 321
Cajamarca	891 597	285 852	230 727	153 228	102 518	64 560	54 712
Cusco	778 328	244 195	201 542	140 501	94 407	55 693	41 990
Huancavelica	252 618	79 726	61 302	43 081	30 469	20 984	17 056
Huánuco	447 386	146 028	114 147	79 175	53 844	31 894	22 298
Ica	517 529	152 364	130 908	91 731	64 168	41 110	37 248
Junín	786 304	242 748	197 827	140 652	98 054	60 167	46 856
La Libertad	1 115 648	336 941	280 875	196 544	139 052	88 421	73 815
Lambayeque	784 633	232 960	195 068	140 104	101 945	61 971	52 585
Lima	6 608 114	1 903 394	1 721 738	1 173 893	844 235	522 001	442 853
Loreto	544 358	183 474	144 340	96 134	65 234	35 117	20 059
Madre de Dios	71 279	23 620	20 210	14 012	8 283	3 314	1 840
Moquegua	121 977	32 076	33 122	22 722	16 097	10 042	7 918
Pasco	167 179	53 952	44 315	30 299	19 399	11 263	7 951
Piura	1 106 918	338 093	282 525	197 575	142 463	80 562	65 700
Puno	784 979	241 405	195 961	131 122	95 110	65 472	55 909
San Martín	467 689	152 246	123 638	89 297	54 920	29 048	18 540
Tacna	216 784	66 294	60 465	39 617	25 630	14 809	9 969
Tumbes	138 509	42 655	37 543	25 610	17 230	8 803	6 668
Callao	649 896	182 874	171 441	117 142	85 460	50 817	42 162
Ucayali	269 380	89 366	71 745	49 724	32 614	16 450	9 481
Extranjero	754 154	130 360	231 942	199 046	121 050	47 267	24 489
África	224	25	58	49	58	33	1
América	489 563	84 717	138 801	124 768	84 347	36 489	20 441
Asia	31 852	5 293	9 247	9 908	5 261	1 584	559
Europa	229 324	39 896	82 872	63 653	30 814	8 837	3 252
Oceania	3 191	429	964	668	570	324	236

Fuente: Jurado Nacional de Elecciones (JNE)
 Elaboración: Dirección de Registros, Estadística y Desarrollo Tecnológico del JNE

Según rangos de edad, la población electoral de las Elecciones Generales 2011 estuvo conformada por un 29% de electores menores de 29 años de edad, un 26% de electores que tenían entre 29 y 39 años de edad, un 18% de electores que tenían entre 40 y 49 años de edad, un 13% de electores que tenían entre 50 y 59 años de edad, un 8% de electores que tenían entre 60 y 69 años de edad, y un 6% de electores mayores de 70 años de edad.

de electores que tenían entre 40 y 49 años de edad, un 13% de electores que tenían entre 50 y 59 años de edad, un 8% de electores que tenían entre 60 y 69 años de edad, y un 6% de electores mayores de 70 años de edad.

GRÁFICO N° 02.2
ELECCIONES GENERALES 2011
DISTRIBUCIÓN DEL PADRÓN ELECTORAL SEGÚN RANGOS DE EDAD

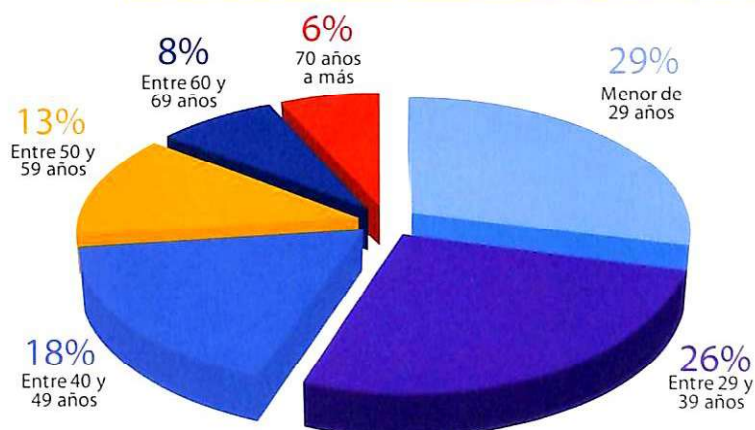

Fuente: Jurado Nacional de Elecciones (JNE).
Elaboración: Dirección de Registros, Estadística y Desarrollo Tecnológico del JNE.

Según el grado de instrucción de los electores, fueron los menores de 29 años de edad y grado de instrucción secundaria completa los más representativos con un total de 3 605 121

electores, seguido por el grupo conformado por electores que tenían entre 29 y 39 años de edad y secundaria completa.

TABLA N° 02.4
DISTRIBUCIÓN DEL PADRÓN ELECTORAL POR RANGOS DE EDAD Y SEGÚN GRADO DE INSTRUCCIÓN

Grado de Instrucción	Total	Menor de 29 años	Entre 29 y 39 años	Entre 40 y 49 años	Entre 50 y 59 años	Entre 60 y 69 años	70 años a más
Total	19 949 915	5 899 706	5 178 591	3 607 524	2 513 331	1 518 140	1 232 623
Ilustrado	1 283 865	47 910	169 319	246 972	254 703	265 877	299 084
Educación especial	3 271	1 754	1 006	310	127	53	21
Primaria incompleta	874 866	256 550	284 130	116 499	85 279	67 244	65 164
Primaria completa	3 453 352	427 003	602 451	696 099	654 243	539 881	533 675
Secundaria incompleta	2 283 904	1 357 293	707 324	119 210	58 047	26 060	15 970
Secundaria completa	9 324 903	3 605 121	2 524 604	1 700 338	904 983	377 174	212 683
Técnica incompleta	87 867	27 989	49 776	7 550	1 934	476	142
Técnica completa	213 686	7 717	80 932	82 424	34 576	6 784	1 253
Superior incompleta	403 687	152 330	198 075	34 348	13 444	4 142	1 348
Superior completa	2 020 514	16 039	560 974	603 774	505 995	230 449	103 283

Fuente: Jurado Nacional de Elecciones (JNE).
Elaboración: Dirección de Registros, Estadística y Desarrollo Tecnológico del JNE.

En relación al electorado residente en el extranjero, predominaron el grupo de electores residentes en el continente americano con grado de instrucción secundaria completa con 295 696 ciudadanos.

**TABLA N° 02.5
ELECCIONES GENERALES 2011
DISTRIBUCIÓN DEL PADRÓN ELECTORAL POR
CONTINENTE Y SEGÚN GRADO DE INSTRUCCIÓN**

Grado de Instrucción	Total	África	América	Asia	Europa	Oceanía
Total	754 154	224	489 563	31 852	229 324	3 191
Iltrado	78	0	48	2	28	0
Educación especial	1 562	1	1 180	15	358	8
Primaria incompleta	3 452	0	2 566	69	812	5
Primaria completa	30 720	2	23 118	780	6 725	95
Secundaria	40 663	5	27 428	1 135	12 039	56
Secundaria completa	458 058	74	295 696	21 041	139 735	1 512
Técnica incompleta	4 218	0	2 202	138	1 861	17
Técnica completa	10 077	5	5 168	350	4 500	54
Superior incompleta	20 932	12	11 606	703	8 439	172
Superior completa	184 394	125	120 551	7 619	54 827	1 272

Fuente: Jurado Nacional de Elecciones (JNE)
Elaboración: Dirección de Registros, Estadística y Desarrollo Tecnológico del JNE

El padrón electoral de las Elecciones Generales 2011 estuvo conformado por 9 936 093 hombres y 10 013 822 mujeres, que en términos porcentuales significó un 49,8% y un 50,2%, respectivamente.

**GRÁFICO N° 02.3
ELECCIONES GENERALES 2011
DISTRIBUCIÓN DEL PADRÓN ELECTORAL SEGÚN SEXO**

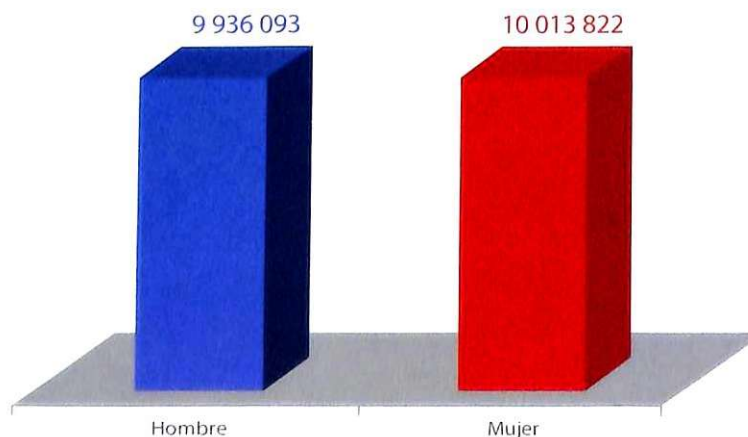

Fuente: Jurado Nacional de Elecciones (JNE)
Elaboración: Dirección de Registros, Estadística y Desarrollo Tecnológico del JNE

TABLA N° 02.6
ELECCIONES GENERALES 2011
DISTRIBUCIÓN DEL PADRÓN ELECTORAL POR SEXO Y
SEGÚN RANGOS DE EDAD

Grado de instrucción	Total	Hombre	Mujer
Total	19 949 915	9 936 093	10 013 822
Menor de 29 años	5 899 706	2 973 826	2 925 880
Entre 29 y 39 años	5 178 591	2 585 108	2 593 483
Entre 40 y 49 años	3 607 524	1 787 966	1 819 558
Entre 50 y 59 años	2 513 331	1 241 430	1 271 901
Entre 60 y 69 años	1 518 140	753 707	764 433
70 años a más	1 232 623	594 056	638 567

Fuente: Jurado Nacional de Elecciones (JNE).
 Elaboración: Dirección de Registros, Estadística y Desarrollo Tecnológico del JNE.

Asimismo, existe similitud entre hombres y mujeres en los diferentes grupos etarios, tal como se puede apreciar en el siguiente gráfico.

GRÁFICO N° 02.4
ELECCIONES GENERALES 2011
DISTRIBUCIÓN DEL PADRÓN ELECTORAL POR SEXO Y
SEGÚN RANGOS DE EDAD

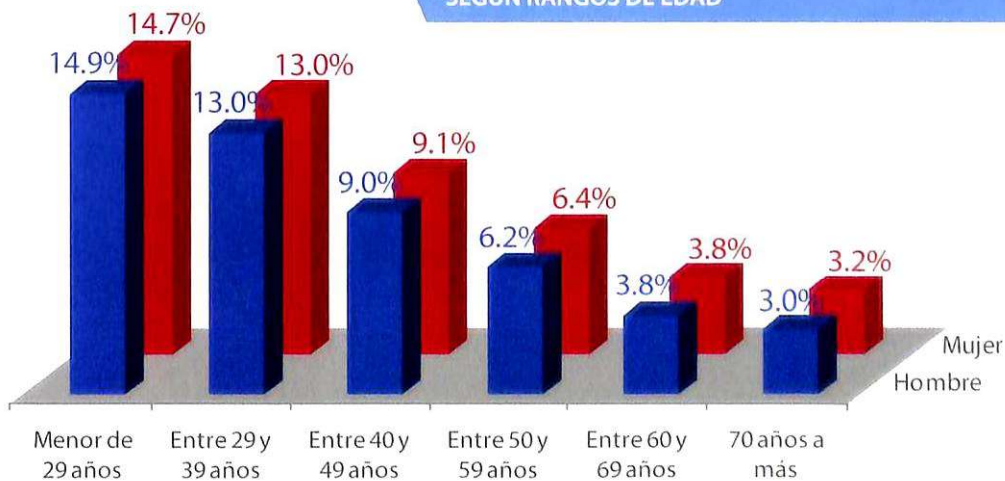

Fuente: Jurado Nacional de Elecciones (JNE).
 Elaboración: Dirección de Registros, Estadística y Desarrollo Tecnológico del JNE.

En el caso de los electores residentes en el extranjero, el número de mujeres también supera al número de hombres, en especial en el grupo que tenía entre 29 y 39 años de edad.

TABLA N° 02.7
ELECCIONES GENERALES 2011
ELECTORES RESIDENTES EN EL EXTRANJERO POR SEXO
Y SEGUN RANGOS DE EDAD

Grado de instrucción	Total	Hombre	Mujer
Total	754 154	343 828	410 326
Menor de 29 años	130 360	62 011	68 349
Entre 29 y 39 años	231 942	103 124	128 818
Entre 40 y 49 años	199 046	90 401	108 645
Entre 50 y 59 años	121 050	55 338	65 712
Entre 60 y 69 años	47 267	22 293	24 974
70 años a más	24 489	10 661	13 828

Fuente: Jurado Nacional de Elecciones (JNE)
 Elaboración: Dirección de Registros, Estadística y Desarrollo Tecnológico del JNE.

GRÁFICO N° 02.5
ELECCIONES GENERALES 2011
ELECTORES RESIDENTES EN EL EXTRANJERO POR SEXO
Y SEGUN RANGOS DE EDAD



Fuente: Jurado Nacional de Elecciones (JNE)
 Elaboración: Dirección de Registros, Estadística y Desarrollo Tecnológico del JNE.

Según el lugar de residencia de los electores, en los departamentos de Apurímac, Arequipa, Ayacucho, Huancavelica, Ica, Junín, La Libertad, Lambayeque, Lima, Puno y la Provincia Constitucional del Callao el número de mujeres superó al de hombres.

Similar situación se puede apreciar tratándose de los electores peruanos radicados en el extranjero (a excepción de nuestros compatriotas que viven en el continente asiático).

TABLA N° 02.8
ELECCIONES GENERALES 2011
DISTRIBUCIÓN DEL PADRÓN ELECTORAL POR SEXO Y
SEGUN LUGAR DE RESIDENCIA

Lugar de residencia	Total	Hombre	Mujer
Total	19 949 915	9 936 093	10 013 822
Amazonas	231 137	124 579	106 558
Áncash	737 514	371 147	366 367
Apurímac	244 008	120 334	123 674
Arequipa	892 068	442 983	449 085
Ayacucho	369 929	179 863	190 066
Cajamarca	891 597	449 480	442 117
Cusco	778 328	393 437	384 891
Huancavelica	252 618	122 684	129 934
Huánuco	447 386	226 202	221 184
Ica	517 529	255 985	261 544
Junín	786 304	388 508	397 796
La Libertad	1 115 648	550 809	564 839
Lambayeque	784 633	381 013	403 620
Lima	6 608 114	3 252 622	3 355 492
Loreto	544 358	290 932	253 426
Madre de Dios	71 279	40 483	30 796
Moquegua	121 977	62 945	59 032
Pasco	167 179	87 429	79 750
Piura	1 106 918	558 783	548 135
Puno	784 979	390 843	394 136
San Martín	467 689	254 605	213 084
Tacna	216 784	110 524	106 260
Tumbes	138 509	72 887	65 622
Callao	649 896	320 202	329 694
Ucayali	269 380	142 986	126 394
Extranjero	754 154	343 828	410 326
África	224	94	130
América	489 563	229 805	259 758
Asia	31 852	16 973	14 879
Europa	229 324	95 586	133 738
Oceanía	3 191	1 370	1 821

Fuente: Jurado Nacional de Elecciones (JNE).
 Elaboración: Dirección de Registros, Estadística y Desarrollo Tecnológico del JNE.

Según el grado de instrucción de los electores, la población electoral para las Elecciones Generales 2011 se encontraba compuesta por 9 324 903 electores con secundaria completa, 3 453 352 electores con primaria completa, 2 283 904 electores con secundaria incompleta, 2 020 514 electores con superior

completa, 1 283 865 electores iletrados, 874 866 electores con primaria incompleta, 403 687 electores con superior incompleta, 213 686 electores con técnica completa, 87 867 electores con técnica incompleta y 3 271 electores con educación especial.

GRÁFICO N° 02.6
ELECCIONES GENERALES 2011
DISTRIBUCIÓN DEL PADRÓN ELECTORAL POR SEXO Y
SEGÚN GRADO DE INSTRUCCIÓN

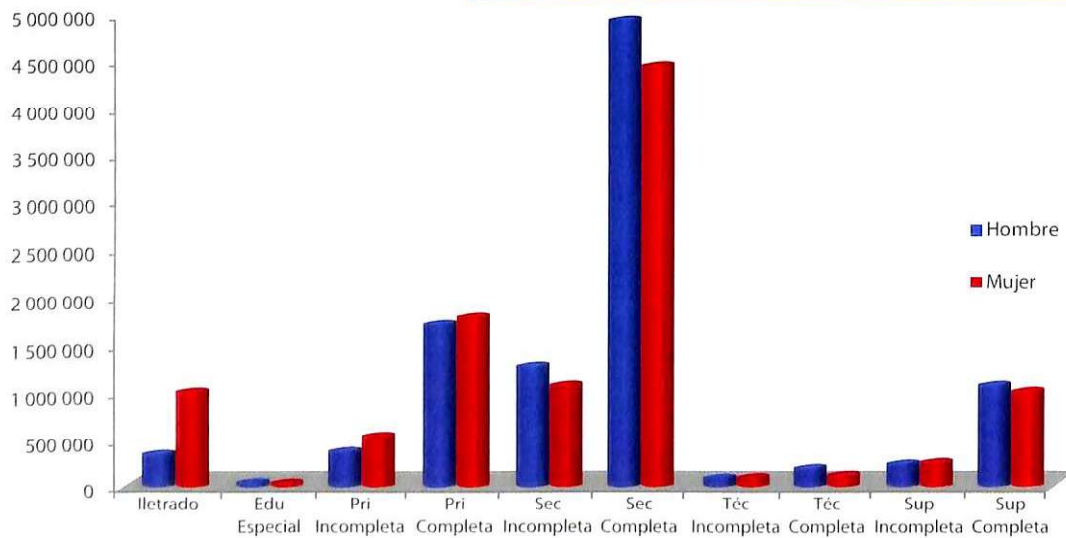

Nota: Cantidades expresadas en miles

Fuente: Jirada Nacional de Elecciones (JNE).
 Elaboración: Dirección de Registros, Estadística y Desarrollo Tecnológico del JNE.

TABLA N° 02.9
ELECCIONES GENERALES 2011
DISTRIBUCIÓN DEL PADRÓN ELECTORAL POR GRADO DE
INSTRUCCIÓN Y SEGÚN LUGAR DE RESIDENCIA

Lugar de residencia	Total	Educación Especial	Iletrado	Primaria		Secundaria		Técnica		Superior	
				Incompleta	Completa	Incompleta	Completa	Incompleta	Completa	Incompleta	Completa
TOTAL	19 949 915	3 271	1 283 865	874 866	3 453 352	2 283 904	9 324 903	87 867	213 686	403 687	2 020 514
Amazonas	231 137	15	19 494	18 552	89 383	24 745	68 508	220	942	1 029	8 249
Ancash	737 514	107	87 883	27 398	168 540	88 129	302 387	1 283	3 646	9 637	48 504
Apurímac	244 008	9	51 474	15 262	49 948	38 814	72 812	391	959	2 631	11 708
Arequipa	892 068	119	31 865	31 673	111 038	97 880	434 948	11 151	15 884	39 949	117 561
Ayacucho	369 929	33	65 602	23 995	78 744	57 572	114 141	551	1 457	4 054	23 780
Cajamarca	891 597	44	144 446	84 118	297 216	91 876	223 421	1 366	2 822	7 783	38 505
Cusco	778 328	45	104 196	45 288	143 355	110 160	281 853	3 361	4 505	18 982	66 583
Huancavelica	252 618	11	54 639	24 046	52 782	40 045	67 592	373	772	2 781	9 577
Huánuco	447 386	25	76 353	37 100	106 356	57 958	136 800	551	1 198	5 932	25 113
Ica	517 529	71	14 767	13 552	70 895	60 362	277 440	3 657	4 117	13 347	59 321
Junín	786 304	74	57 887	44 863	128 570	98 436	357 699	4 287	7 799	16 825	69 864
La Libertad	1 115 648	198	84 735	78 021	249 872	124 836	434 052	5 896	10 628	19 019	108 391
Lambayeque	784 633	66	42 365	31 509	169 792	83 120	382 211	1 539	6 144	7 842	60 045
Lima	6 608 114	1 793	138 486	140 891	708 315	665 900	3 763 614	35 477	107 677	174 780	871 181
Loreto	544 358	49	29 949	45 999	137 791	93 740	207 647	694	2 515	3 839	22 135
Madre de Dios	71 279	0	3 961	3 269	12 047	13 189	33 294	202	473	691	4 153
Moquegua	121 977	11	4 766	3 862	17 404	12 888	61 087	900	1 612	2 884	16 563
Pasco	167 179	9	14 670	10 520	29 805	23 208	70 724	1 185	1 462	4 547	11 049
Piura	1 106 918	166	92 970	73 781	285 717	140 430	419 487	2 886	6 561	10 550	74 370
Puno	784 979	32	89 883	38 820	162 661	97 033	320 794	2 709	4 573	13 538	54 936
San Martín	467 689	47	37 654	38 280	159 275	57 807	152 175	348	1 546	1 916	18 641
Tacna	216 784	28	8 125	5 753	29 253	24 628	114 867	788	2 148	5 834	25 360
Tumbes	138 509	37	3 660	6 542	29 530	18 923	67 712	217	1 247	949	9 692
Callao	649 896	183	10 667	10 733	76 845	67 416	389 043	3 285	12 109	11 868	67 747
Ucayali	269 380	21	11 806	17 587	57 498	54 146	112 537	332	813	1 548	13 092
Extranjero	754 154	78	1 562	3 452	30 720	40 663	458 058	4 218	10 077	20 932	184 394
África	224	0	1	0	2	5	74	0	5	12	125
América	489 563	48	1 180	2 566	23 118	27 428	295 696	2 202	5 168	11 606	120 551
Asia	31 852	2	15	69	780	1 135	21 041	138	350	703	7 619
Europa	229 324	28	358	812	6 725	12 039	139 735	1 861	4 500	8 439	54 827
Oceania	3 191	0	8	5	95	56	1 512	17	54	172	1 272

Fuente: Jurado Nacional de Elecciones (JNE)
 Elaboración: Dirección de Registros, Estadística y Desarrollo Tecnológico del JNE

En un análisis por sexo y según grado de instrucción se identificó que en el caso del grupo de los iletrados, las mujeres triplican (968 515) el número de hombres (315 350).

**TABLA N° 02.10
ELECCIONES GENERALES 2011
DISTRIBUCIÓN DEL PADRÓN ELECTORAL POR SEXO Y
SEGÚN GRADO DE INSTRUCCIÓN**

Grado de Instrucción	Total	Hombre	Mujer
Total	19 949 915	9 936 093	10 013 822
Iletrado	1 283 865	315 350	968 515
Educación especial	3 271	1 849	1 422
Primaria incompleta	874 866	368 858	506 008
Primaria completa	3 453 352	1 684 580	1 768 772
Secundaria incompleta	2 283 904	1 245 571	1 038 333
Secundaria completa	9 324 903	4 900 435	4 424 468
Técnica incompleta	87 867	42 424	45 443
Técnica completa	213 686	142 964	70 722
Superior incompleta	403 687	195 058	208 629
Superior completa	2 020 514	1 039 004	981 510

Fuente: Jurado Nacional de Elecciones (JNE)
Elaboración: Dirección de Registros, Estadística y Desarrollo Tecnológico del JNE

2.2. ELECCIONES PRESIDENCIALES

La elección presidencial es el proceso electoral que se realiza cada cinco años, en el segundo domingo del mes de abril. Los peruanos elegimos allí al presidente de la República y a los dos vicepresidentes.

2.2.1. Organizaciones políticas

Para las elecciones presidenciales del año 2011 solicitaron su inscripción un total de 13 organizaciones políticas, quedando al final fuera de la contienda electoral la Agrupación Independiente Sí Cumple, el Partido Aprista Peruano y el Partido Descentralista Fuerza Social. Estos dos últimos partidos retiraron sus candidaturas.

TABLA N° 02.11
ELECCIONES PRESIDENCIALES 2011
ORGANIZACIONES POLÍTICAS POR ESTADO DE INSCRIPCIÓN

Organización Política	Estado
Alianza por el Gran Cambio	Inscrita
Alianza Solidaridad Nacional	Inscrita
Despertar Nacional	Inscrita
Fonavistas del Perú	Inscrita
Fuerza 2011	Inscrita
Fuerza Nacional	Inscrita
Gana Perú	Inscrita
Justicia, Tecnología, Ecología	Inscrita
Partido Político Adelante	Inscrita
Perú Posible	Inscrita
Agrupación Independiente Sí Cumple	Retirada
Partido Aprista Peruano	Retirada
Partido Descentralista Fuerza Social	Retirada

Fuente: Jurado Nacional de Elecciones (JNE)
 Elaboración: Dirección de Registros, Estadística y Desarrollo Tecnológico del JNE

Por lo tanto, compitieron en esta contienda electoral un total de 10 organizaciones políticas, de las cuales 7 fueron partidos políticos y 3 eran alianzas electorales. Cabe señalar que la participación de las organizaciones políticas se redujo con respecto a las elecciones del 2006.

TABLA N° 02.12
ELECCIONES PRESIDENCIALES 2011
ORGANIZACIONES POLÍTICAS PARTICIPANTES SEGÚN TIPO

Tipo de organización política	Organización política
Partido político	Despertar Nacional
Partido político	Fonavistas del Perú
Partido político	Fuerza 2011
Partido político	Fuerza Nacional
Partido político	Gana Perú
Partido político	Justicia, Tecnología, Ecología
Partido político	Partido Político Adelante
Alianza electoral	Alianza por el Gran Cambio
Alianza electoral	Alianza Solidaridad Nacional
Alianza electoral	Perú Posible

Fuente: Jurado Nacional de Elecciones (JNE)
 Elaboración: Dirección de Registros, Estadística y Desarrollo Tecnológico del JNE

GRÁFICO N° 02.7
ELECCIONES PRESIDENCIALES 2011
ORGANIZACIONES POLÍTICAS PARTICIPANTES SEGÚN TIPO

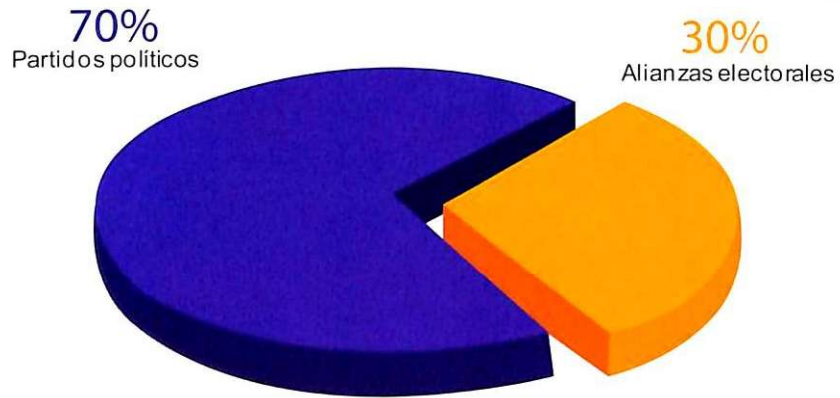

Fuente: Jurado Nacional de Elecciones (JNE).
Elaboración: Dirección de Registros, Estadística y Desarrollo Tecnológico del JNE.

GRÁFICO N° 02.8
ELECCIONES PRESIDENCIALES
ORGANIZACIONES POLÍTICAS PARTICIPANTES
(1980 - 2011)

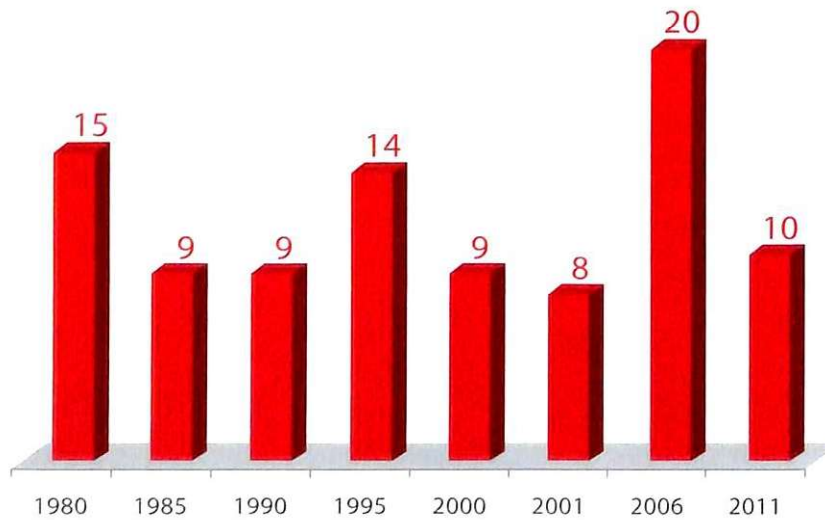

Fuente: Jurado Nacional de Elecciones (JNE).
Elaboración: Dirección de Registros, Estadística y Desarrollo Tecnológico del JNE.

2.2.2. Candidatos

De los candidatos que compitieron en 2011, el 80% fueron hombres y el 20% las elecciones presidenciales del año mujeres.

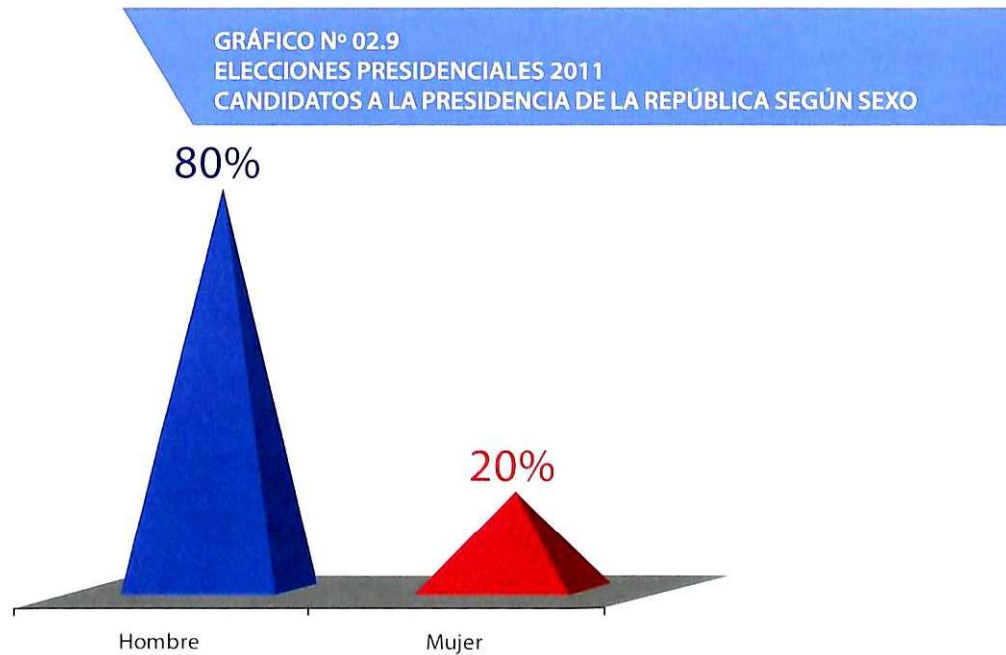

Fuente: Jurado Nacional de Elecciones (JNE).
 Elaboración: Dirección de Registros, Estadística y Desarrollo Tecnológico del JNE.

Asimismo, de los candidatos a la primera vicepresidencia del país, 8 fueron hombres y 2 las mujeres; mientras que entre los candidatos a la segunda vicepresidencia 6 fueron hombres y 3 las mujeres.

TABLA N° 02.13
ELECCIONES PRESIDENCIALES 2011
CANDIDATOS INSCRITOS POR SEXO Y SEGÚN CARGO

Cargo	Total	Hombre	Mujer
Total	29	22	7
Presidente	10	8	2
1er Vicepresidente	10	8	2
2do Vicepresidente	9	6	3

Fuente: Jurado Nacional de Elecciones (JNE).
 Elaboración: Dirección de Registros, Estadística y Desarrollo Tecnológico del JNE.

A continuación se hace un listado de todos los que participaron de las elecciones candidatos a la presidencia y vicepresidencias presidenciales 2011.

TABLA N° 02.14
ELECCIONES PRESIDENCIALES 2011
CANDIDATOS PARTICIPANTES POR ORGANIZACIÓN POLÍTICA

Organización Política	Cargo	Candidatos
Alianza Electoral Alianza por el Gran Cambio	Presidente	Pedro Pablo Kuczynski Godard
Alianza Electoral Alianza por el Gran Cambio	1er Vicepresidente	Máximo San Román Cáceres
Alianza Electoral Alianza por el Gran Cambio	2do Vicepresidente	Maria Soledad Pérez Tello de Rodríguez
Alianza electoral Alianza Solidaridad Nacional	Presidente	Óscar Luis Castañeda Lossio
Alianza electoral Alianza Solidaridad Nacional	1er Vicepresidente	Augusto Ferrero Costa
Alianza electoral Alianza Solidaridad Nacional	2do Vicepresidente	Carmen Rosa Núñez de Acuña
Alianza Electoral Perú Posible	Presidente	Alejandro Toledo Manrique
Alianza Electoral Perú Posible	1er Vicepresidente	Carlos Ricardo Bruce Montes de Oca
Alianza Electoral Perú Posible	2do Vicepresidente	Javier Edmundo Reategui Rosello
Partido Político Despertar Nacional	Presidente	Ricardo Manuel Germán Noriega Salaverry
Partido Político Despertar Nacional	1er Vicepresidente	Leonila Martina Portocarrero Ramos
Partido Político Despertar Nacional	2do Vicepresidente	Luis Roberto Villar Gamboa
Partido Político Fonavistas del Perú	Presidente	José Antnio Nique de la Puente
Partido Político Fonavistas del Perú	1er Vicepresidente	Andrés Avelino Alcántara Paredes
Partido Político Fonavistas del Perú	2do Vicepresidente	Irma Cecilia Grados Guerrero
Partido Político Fuerza Nacional	Presidente	Juliana Edith Reymor Rodríguez
Partido Político Fuerza Nacional	1er Vicepresidente	Julio Macedo Figueroa
Partido Político Fuerza Nacional	2do Vicepresidente	Sergio Guillermo Gallardo Fleming
Partido Político Justicia, Tecnología, Ecología	Presidente	Humberto Pinazo Bella
Partido Político Justicia, Tecnología, Ecología	1er Vicepresidente	Wilson Fredy Barrantes Mendoza
Partido Político Justicia, Tecnología, Ecología	2do Vicepresidente	Victor Octavio Giraao Alarista
Partido Político Partido Político Adelante	Presidente	Rafael Luis Belaunde Aubry
Partido Político Partido Político Adelante	1er Vicepresidente	Luis Julio César Destéfano Beltrán
Partido Político Partido Político Adelante	2do Vicepresidente	Sixto Vilcas Solano
Partido Político Gana Perú	Presidente	Ollanta Moisés Humala Tasso
Partido Político Gana Perú	1er Vicepresidente	Marisol Espinoza Cruz
Partido Político Gana Perú	2do Vicepresidente	Omar Karim Chehade Moya
Partido Político Fuerza 2011	Presidente	Keiko Sofia Fujimori Higuchi
Partido Político Fuerza 2011	1er Vicepresidente	Rafael Rey Rey
Partido Político Fuerza 2011	2do Vicepresidente	Clemente Jaime Yoshiyama Tanaka

Fuente: Jurado Nacional de Elecciones (JNE)
Elaboración: Dirección de Registros, Estadística y Desarrollo Tecnológico del JRE

2.2.3. Resultados

Según establece la ley, gana las elecciones presidenciales la fórmula presidencial que obtiene mayoría absoluta, es decir, la mitad más uno de los votos emitidos válidamente, sin contar los votos nulos y en blanco.

En las elecciones presidenciales 2011, el partido político Gana Perú se ubicó en el primer lugar, con 4 643 064 votos; en segundo lugar, el partido político Fuerza 2011, con 3 449 595 votos; en tercer lugar, la Alianza por el Gran Cambio,

con 2 711 450 votos; en cuarto lugar, la alianza electoral Perú Posible, con 2 289 561 votos; y en quinto lugar se colocó la Alianza Solidaridad Nacional con 1 440 143 votos. Las cinco organizaciones políticas restantes obtuvieron un total de 113 423 votos.

El total de votos válidos fue de 14 647 163 que representó el 87,71% de los votos emitidos. El resto de votos se distribuyó entre los votos blancos (8,85%) y los votos nulos (3,44%).

TABLA N° 02.15
ELECCIONES PRESIDENCIALES 2011
RESULTADOS SEGÚN ORGANIZACIÓN POLÍTICA

Organización política	Votos	%Votos	
		Válidos	Emitidos
Gana Perú	4 643 064	31,70%	27,80%
Fuerza 2011	3 449 595	23,55%	20,66%
Alianza por el Gran Cambio	2 711 450	18,51%	16,24%
Perú Posible	2 289 561	15,63%	13,71%
Alianza Solidaridad Nacional	1 440 143	9,83%	8,62%
Fonavistas del Perú	37 011	0,25%	0,22%
Despertar Nacional	21 574	0,15%	0,13%
Partido Político Adelante	17 301	0,12%	0,10%
Fuerza Nacional	16 831	0,11%	0,10%
Justicia, Tecnología, Ecología	11 275	0,08%	0,07%
Partido Descentralista Fuerza Social	9 358	0,06%	0,06%
Total de votos válidos	14 647 163	100,00%	87,71%
Votos blancos	1 477 696		8,85%
Votos nulos	574 875		3,44%
Total de votos emitidos	16 699 734		100,00%

Fuente: Jurado Nacional de Elecciones (JNE).

Elaboración: Dirección de Registros, Estadística y Desarrollo Tecnológico del JNE.

El partido político Gana Perú obtuvo mayoría electoral en 16 distritos electorales. Estos fueron: Amazonas, Ancash, Apurímac, Arequipa, Ayacucho, Cusco, Huancavelica, Huánuco, Ica, Junín, Madre de Dios, Moquegua, Puno, San Martín, Tacna y Ucayali.

Por su parte, el partido político Fuerza 2011 obtuvo mayoría electoral en 7 distritos

electorales. Estos fueron: Cajamarca, La Libertad, Lambayeque, Lima Provincias, Pasco, Piura y Tumbes.

La organización política Alianza por el Gran Cambio obtuvo mayoría en los distritos electorales de Callao y Lima y Extranjero, mientras que Perú Posible lo hizo en Loreto.

TABLA N° 02.16
ELECCIONES PRESIDENCIALES 2011
RESULTADOS POR ORGANIZACIÓN POLÍTICA Y
SEGÚN DISTRITO ELECTORAL

Distrito Electoral	Gana Perú	Fuerza 2011	Alianza por el Gran Cambio	Perú Posible	Alianza Solidaridad Nacional	Otros
Total	4 643 064	3 449 595	2 711 450	2 289 561	1 440 143	113 350
Amazonas	58 275	45 738	5 830	26 938	4 607	746
Áncash	160 841	108 375	56 762	156 214	33 609	4 463
Apurímac	76 198	38 892	10 054	17 152	3 657	1 968
Arequipa	348 717	83 179	188 867	63 548	38 791	5 375
Ayacucho	137 663	57 462	12 820	20 774	6 017	2 441
Cajamarca	181 247	195 586	38 577	127 781	26 405	4 766
Callao	112 051	113 670	148 890	86 030	54 735	5 085
Cusco	346 424	60 097	67 027	44 407	29 673	5 738
Huancavelica	84 191	28 305	6 854	26 553	3 471	2 430
Huánuco	123 278	59 652	25 199	57 072	11 897	2 507
Ica	130 689	116 872	66 107	58 795	47 556	1 704
Junín	213 959	149 561	90 010	69 449	31 847	4 155
La Libertad	201 029	233 152	117 648	149 451	108 012	7 774
Lambayeque	160 078	165 048	53 306	70 462	141 073	2 587
Lima y Extranjero	1 033 773	1 138 011	1 455 395	812 860	692 142	35 429
Lima Provincias	140 355	164 333	67 285	58 870	42 517	2 986
Loreto	99 744	71 506	36 473	114 841	14 996	3 218
Madre de Dios	26 132	7 970	4 859	9 614	2 156	250
Moquegua	46 437	11 871	19 830	12 653	5 783	576
Pasco	34 693	35 148	14 361	22 075	6 804	876
Piura	249 210	256 116	91 880	127 909	69 481	4 994
Puno	364 235	90 749	51 566	42 442	23 775	8 084
San Martín	111 844	106 821	23 747	49 531	15 679	2 327
Tacna	102 307	18 248	32 600	13 044	11 688	969
Tumbes	29 500	37 623	9 456	22 961	5 924	449
Ucayali	70 194	55 610	16 047	28 135	7 848	1 453

Fuente: Jurado Nacional de Elecciones (JNE)

Elaboración: Dirección de Registros, Estadística y Desarrollo Tecnológico del JNE

En el Mapa N° 02.1 se puede apreciar en color rojo los distritos electorales donde se impuso el partido político Gana Perú, en color naranja los distritos electorales donde ganó el partido

político Fuerza 2011, en color fucsia los distritos electorales donde venció la Alianza por el Gran Cambio y en verde donde la victoria le correspondió a la alianza electoral Perú Posible.

MAPA N° 02.1
DISTRITOS ELECTORALES SEGÚN ORGANIZACIÓN
POLÍTICA GANADORA

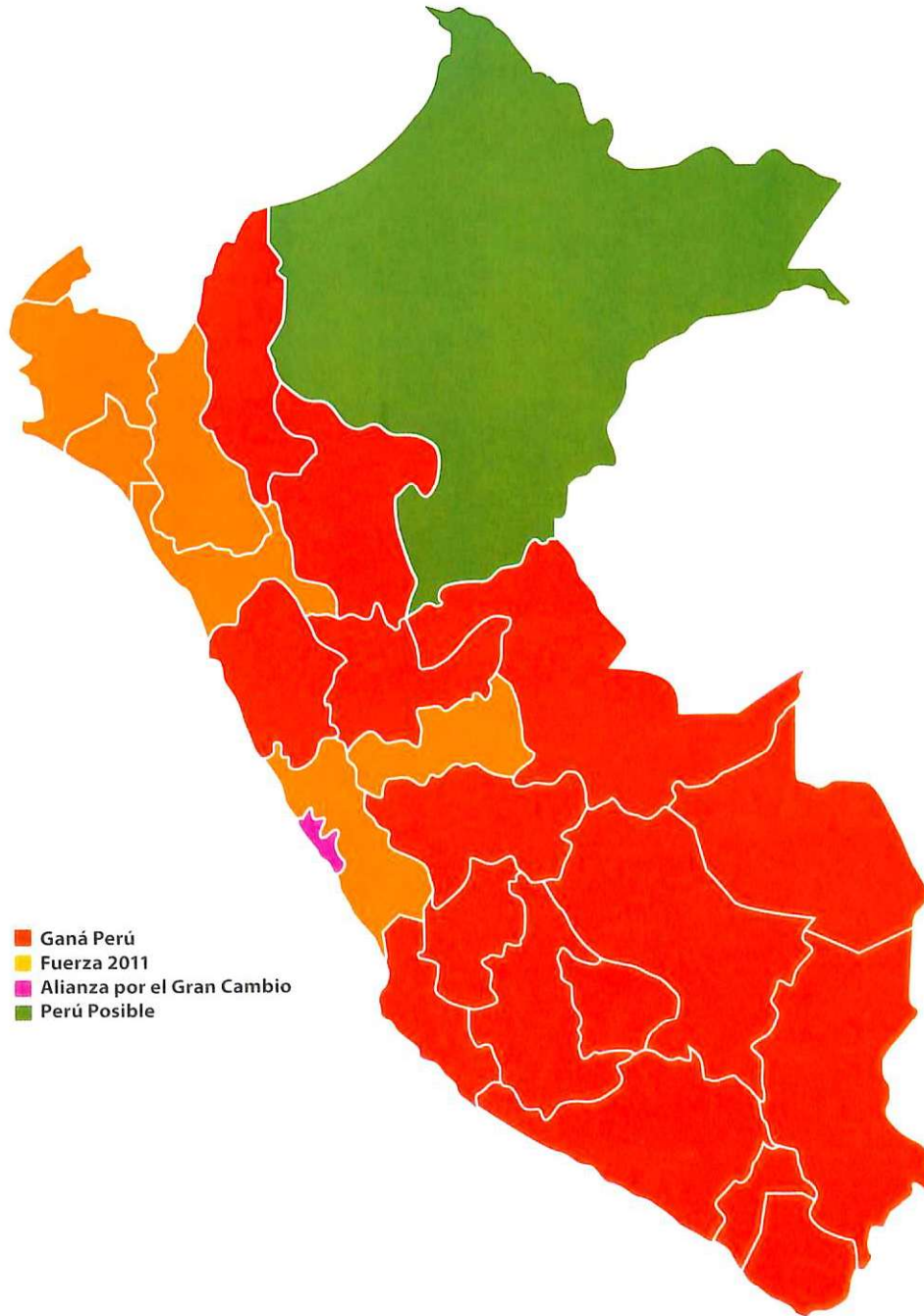

Fuente: Jurado Nacional de Elecciones (JNE)
Elaboración: Dirección de Registro, Estadística y Desarrollo Tecnológico del JNE

2.3. ELECCIONES CONGRESALES

Para la elección de los congresistas de la República, nuestro territorio se divide en veintiséis (26) distritos electorales, uno (1) por cada departamento, más Lima Provincias y la Provincia Constitucional del Callao.

A cada distrito electoral le corresponde un número determinado de escaños, que sumados hacen un total de 130, como se puede apreciar en el Mapa N° 02.2.

**MAPA N° 02.2
NÚMERO DE ESCAÑOS POR DISTRITO ELECTORAL**

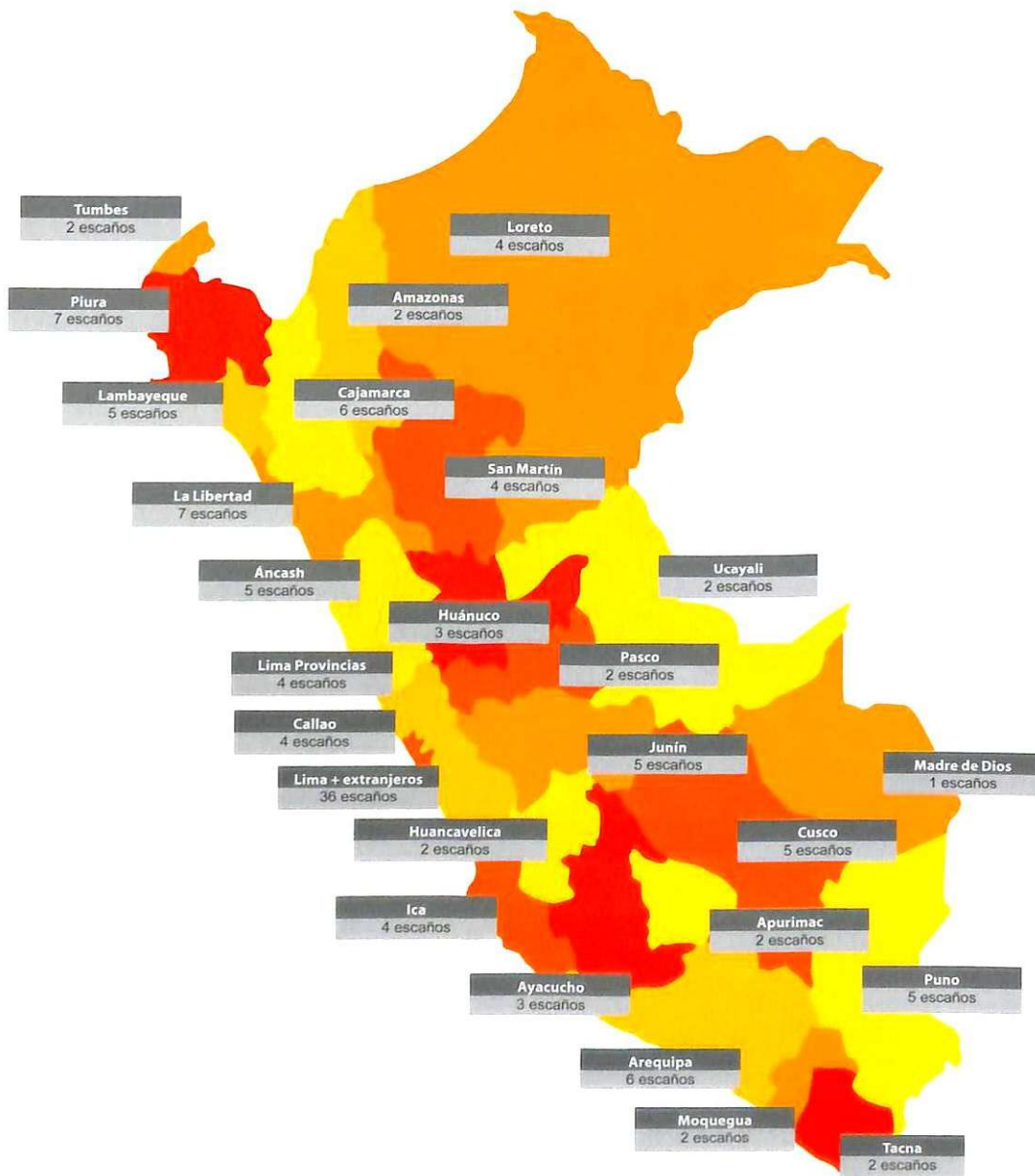

Fuente: Jurado Nacional de Elecciones (JNE).
Elaboración: Dirección de Registros, Estadística y Desarrollo Tecnológico del JNE

2.3.1. Organizaciones políticas

Participaron en las elecciones congresales 2011 un total de diez (10) partidos políticos y tres (03) alianzas electorales.

**GRÁFICO N° 02.10
ELECCIONES CONGRESALES 2011
ORGANIZACIONES POLÍTICAS PARTICIPANTES SEGÚN TIPO**

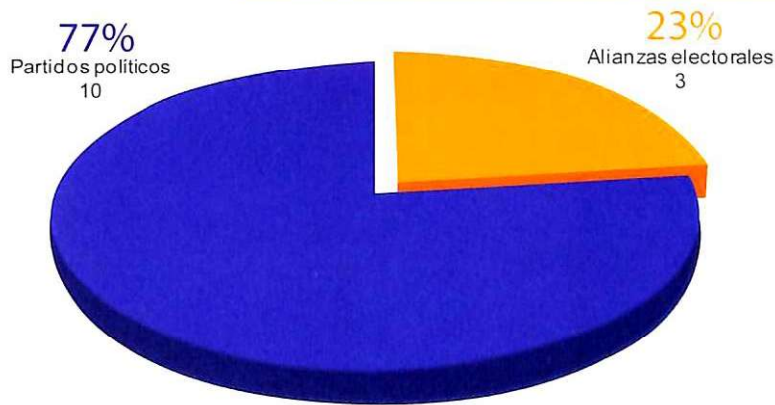

Fuente: Jurado Nacional de Elecciones (JNE).
Elaboración: Dirección de Registros, Estadística y Desarrollo Tecnológico del JNE

**TABLA N° 02.17
ELECCIONES CONGRESALES 2011
ORGANIZACIONES POLÍTICAS PARTICIPANTES SEGÚN TIPO**

Tipo de Organización Política	Organización Política
Alianza electoral	Alianza por el Gran Cambio
Alianza electoral	Alianza Solidaridad Nacional
Alianza electoral	Perú Posible
Partido político	Cambio Radical
Partido político	Despertar Nacional
Partido político	Fonavistas del Perú
Partido político	Fuerza 2011
Partido político	Fuerza Nacional
Partido político	Gana Perú
Partido político	Justicia, Tecnología, Ecología
Partido político	Partido Aprista Peruano
Partido político	Partido Descentralista Fuerza Social
Partido político	Partido Político Adelante

Fuente: Jurado Nacional de Elecciones (JNE).
Elaboración: Dirección de Registros, Estadística y Desarrollo Tecnológico del JNE

2.3.2. Listas de candidatos

Se llegaron a inscribir un total de 275 listas a nivel nacional. En los distritos electorales de Lima y Extranjero y Puno llegaron a participar las trece organizaciones políticas con sus respectivas listas.

En el distrito electoral de Madre de Dios únicamente participaron siete listas de candidatos.

GRÁFICO N° 02.11
ELECCIONES CONGRESALES 2011
LISTAS INSCRITAS SEGÚN DISTRITO ELECTORAL

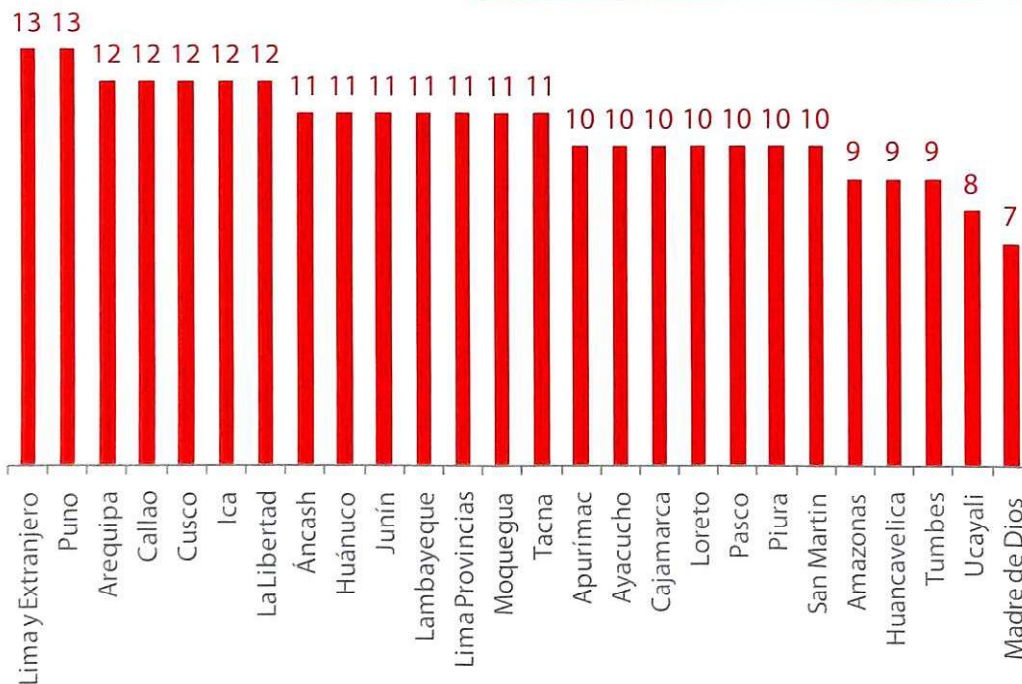

Fuente: Censos Nacionales 2011 - Elecciones al Congreso del Perú.
 Elaboración: Dirección de Registros, Estadística y Desarrollo Tecnológico del JNEC

Las organizaciones políticas Alianza por el Gran Cambio, Alianza Solidaridad Nacional, Fonavistas del Perú, Fuerza 2011, Gana Perú y Perú Posible presentaron listas de candidatos al Congreso

de la República en cada uno de los 26 distritos electorales, mientras que el partido político Justicia, Tecnología, Ecología solo presentó candidatos en seis distritos electorales.

GRÁFICO N° 02.12
ELECCIONES CONGRESALES 2011
LISTAS INSCRITAS SEGÚN ORGANIZACIÓN POLÍTICA



Fuente: Jurado Nacional de Elecciones (JNE).
 Elaboración: Dirección de Registros, Estadística y Desarrollo Tecnológico del JNE.

2.3.3. Candidatos

Solicitaron su inscripción un total de 1 579 candidatos al Congreso de la República, resultando finalmente inscritos un total de 1 518 candidatos, es decir, el 96% del total.

La organización política con mayor número de candidatos inscritos fue el partido político Gana Perú con 139 candidatos inscritos, mientras que el partido político Justicia, Tecnología, Ecología, con 48, tuvo el menor número de candidaturas inscritas.

TABLA N° 02.18
ELECCIONES CONGRESALES 2011
CANDIDATOS POR ESTADO DE INSCRIPCIÓN Y SEGÚN
ORGANIZACIÓN POLÍTICA

Organización política	Total	Inscritos		No inscritos	
		Candidatos	Porcentaje	Candidatos	Porcentaje
Total	1 579	1 518	96%	61	4%
Gana Perú	140	139	99%	1	1%
Alianza Solidaridad Nacional	140	138	99%	2	1%
Perú Posible	140	138	99%	2	1%
Alianza por el Gran Cambio	140	137	98%	3	2%
Fuerza 2011	140	137	98%	3	2%
Fonavistas del Perú	140	134	96%	6	4%
Partido Aprista Peruano	137	131	96%	6	4%
Cambio Radical	131	129	98%	2	2%
Partido Político Adelante	134	129	96%	5	4%
Partido Descentralista Fuerza Social	124	120	97%	4	3%
Fuerza Nacional	90	85	94%	5	6%
Despertar Nacional	66	53	80%	13	20%
Justicia, Tecnología, Ecología	57	48	84%	9	16%

Fuente: Jurado Nacional de Elecciones (JNE).

Elaboración: Dirección de Registros, Estadística y Desarrollo Tecnológico del JNE.

Conforme lo señala la ley, para la aplicación de la cuota de género en las listas de candidatos, las organizaciones políticas deben incluir en sus listas un número no menor del 30% de mujeres u hombres en cada uno de los distritos electorales. Tratándose de la inscripción de listas de tres candidatos, por lo menos uno (a) debe ser mujer u hombre.

De los 1 518 candidatos inscritos, el 61% fueron hombres y el 39% mujeres. Algunas organizaciones políticas registraron mayor participación femenina en relación al promedio, como es el caso de los partidos políticos Fuerza Nacional, Partido Aprista Peruano, Fuerza 2011, Partido Político Adelante y Gana Perú, y de las alianzas electorales Alianza por el Gran Cambio y Alianza Solidaridad Nacional.

TABLA N° 02.19
ELECCIONES CONGRESALES 2011
CANDIDATOS INSCRITOS POR SEXO Y SEGÚN
ORGANIZACIÓN POLÍTICA

Organización política	Hombre		Mujer	
	Candidatos	Porcentaje	Candidatos	Porcentaje
Total	921	61%	597	39%
Fuerza Nacional	49	58%	36	42%
Partido Aprista Peruano	77	59%	54	41%
Fuerza 2011	81	59%	56	41%
Partido Político Adelante	77	60%	52	40%
Alianza por el Gran Cambio	82	60%	55	40%
Alianza Solidaridad Nacional	83	60%	55	40%
Gana Perú	84	60%	55	40%
Cambio Radical	79	61%	50	39%
Partido Descentralista Fuerza Social	74	62%	46	38%
Perú Posible	86	62%	52	38%
Fonavistas del Perú	84	63%	50	37%
Despertar Nacional	34	64%	19	36%
Justicia, Tecnología, Ecología	31	65%	17	35%

Fuente: Jurado Nacional de Elecciones (JNE).
 Elaboración: Dirección de Registros, Estadística y Desarrollo Tecnológico del JNE.

GRÁFICO N° 02.13
ELECCIONES CONGRESALES 2011
CANDIDATOS INSCRITOS SEGÚN SEXO

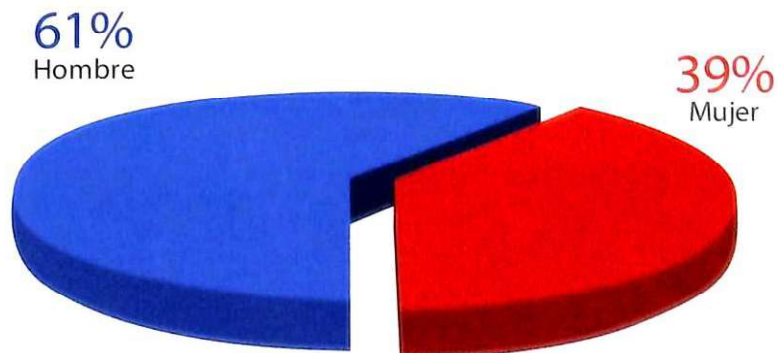

Fuente: Jurado Nacional de Elecciones (JNE).
 Elaboración: Dirección de Registros, Estadística y Desarrollo Tecnológico del JNE.

Según rangos de edad, el 32% de los candidatos inscritos tenía entre 40 y 49 años de edad, otro 32% tenía entre 50 y 59 años de edad, un 17% tenía entre 29 y 39 años de edad,

un 12% tenía entre 60 y 69 años de edad, un 4% eran menores de 29 años de edad y un 3% eran mayores de 70 años de edad.

GRÁFICO N° 02.14
ELECCIONES CONGRESALES 2011
CANDIDATOS INSCRITOS SEGÚN RANGOS DE EDAD

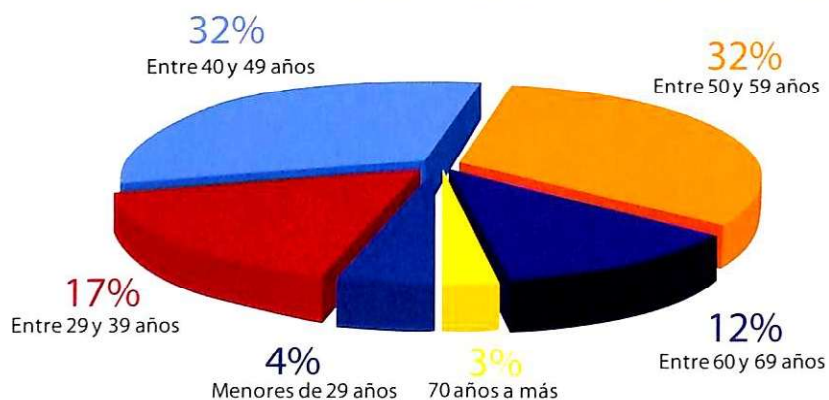

Fuente: Jurado Nacional de Elecciones (JNE).
 Elaboración: Dirección de Registros, Estadística y Desarrollo Tecnológico del JNE.

Un análisis por rangos de edad y según sexo nos muestra que la mayoría de candidatos fueron hombres con edades que iban de los 50 hasta

los 59 años, mientras que las mujeres mayores de 70 años constituyeron el grupo menos representativo, con solo 9 candidatas.

TABLA N° 02.20
ELECCIONES CONGRESALES 2011
CANDIDATOS INSCRITOS AL CONGRESO DE LA
REPUBLICA POR RANGOS DE EDAD Y SEGÚN SEXO

Sexo	Total	Menores de 29 años	Entre 29 y 39 años	Entre 40 y 49 años	Entre 50 y 59 años	Entre 60 y 69 años	70 años a más
Total	1 518	68	256	488	482	184	40
Hombre	921	26	131	286	312	135	31
Mujer	597	42	125	202	170	49	9

Fuente: Jurado Nacional de Elecciones (JNE).
 Elaboración: Dirección de Registros, Estadística y Desarrollo Tecnológico del JNE.

2.3.4. Resultados

La votación registrada en las elecciones congresales del año 2011 fue de 12 839 144 votos válidos, que representa un 77% de los votos emitidos; 2 125 438 votos nulos y 1 737 037 votos blancos, que representa un 13% y 10% de los votos emitidos, respectivamente.

GRÁFICO N° 02.15
ELECCIONES CONGRESALES 2011
VOTOS EMITIDOS SEGÚN TIPO

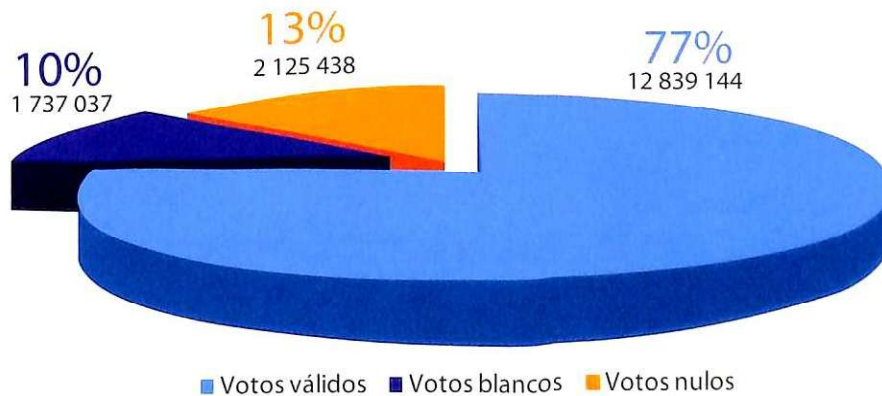

Fuente: Jurado Nacional de Elecciones (JNE).
Elaboración: Dirección de Registros, Estadística y Desarrollo Tecnológico del JNE.

En las elecciones congresales 2011, el partido político Gana Perú se ubicó en el primer lugar con 3 245 003 votos; luego le siguió, en segundo lugar, el partido político Fuerza 2011, con 2 948 781 votos; en tercer lugar se colocó la alianza electoral Perú Posible, con 1 904 180

votos; en cuarto lugar se posicionó la Alianza por el Gran Cambio, con 1 851 080 votos, en quinto lugar, la Alianza Solidaridad Nacional obtuvo 1 311 766; y en sexto lugar el Partido Aprista Peruano con 825 030 votos.

TABLA N° 02.21
ELECCIONES CONGRESALES 2011
RESULTADOS SEGÚN ORGANIZACIÓN POLÍTICA

Organización política	Votos	%Votos Emitidos	
		Válidos	Emitidos
Gana Perú	3 245 003	25,27%	19,43%
Fuerza 2011	2 948 781	22,97%	17,66%
Perú Posible	1 904 180	14,83%	11,40%
Alianza por el Gran Cambio	1 851 080	14,42%	11,08%
Alianza Solidaridad Nacional	1 311 766	10,22%	7,85%
Partido Aprista Peruano	825 030	6,43%	4,94%
Cambio Radical	347 475	2,71%	2,08%
Fonavistas del Perú	170 052	1,32%	1,02%
Partido Descentralista Fuerza Social	108 200	0,84%	0,65%
Partido Político Adelante	42 276	0,33%	0,25%
Fuerza Nacional	37 633	0,29%	0,23%
Despertar Nacional	30 190	0,24%	0,18%
Justicia, Tecnología, Ecología	17 478	0,14%	0,10%
Total de votos válidos	12 839 144	100,00%	76,87%
Votos blancos	1 737 037		10,40%
Votos nulos	2 125 438		12,73%
Total de votos emitidos	16 701 619		100,00%

Fuente: Jurado Nacional de Elecciones (JNE).

Elaboración: Dirección de Registros, Estadística y Desarrollo Tecnológico del JNE.

Según los resultados de las elecciones congresales 2011, el Congreso de la República para el periodo 2011-2016 quedó conformado por 47 representantes del partido político Gana Perú, 37 del partido político Fuerza 2011, 21 de la alianza electoral Perú Posible, 12 de la Alianza por el Gran Cambio, 9 de la Alianza Solidaridad Nacional y 4 del Partido Aprista Peruano.

GRÁFICO N° 02.16
ELECCIONES CONGRESALES 2011
CONFORMACIÓN DEL CONGRESO DE LA REPÚBLICA
SEGÚN ORGANIZACIÓN POLÍTICA



Fuente: Jurado Nacional de Elecciones (JNE).
 Elaboración: Dirección de Registros, Estadística y Desarrollo Tecnológico del JNE.

De las 130 curules, el 78% fueron cubiertas por hombres y el 22% por mujeres. El partido político Gana Perú logró obtener la participación parlamentaria de 35 hombres y 12 mujeres; el partido político Fuerza 2011 será representado por 28 hombres y 9 mujeres; la alianza electoral

Perú Posible por 19 hombres y 2 mujeres; la Alianza por el Gran Cambio por 9 hombres y 3 mujeres; la Alianza Solidaridad Nacional por 8 hombres y 1 mujer; y el Partido Aprista Peruano por 3 hombres y 1 mujer.

GRÁFICO N° 02.17
ELECCIONES CONGRESALES 2011
CONFORMACIÓN DEL CONGRESO DE LA REPÚBLICA SEGÚN SEXO

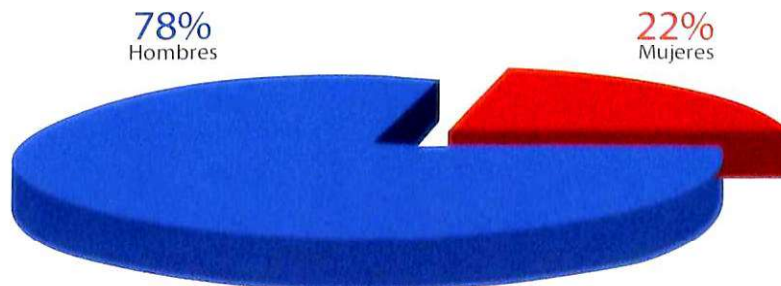

Fuente: Jurado Nacional de Elecciones (JNE).
 Elaboración: Dirección de Registros, Estadística y Desarrollo Tecnológico del JNE.

GRÁFICO N° 02.18
ELECCIONES CONGRESALES 2011
CONFORMACIÓN DEL CONGRESO DE LA REPÚBLICA
POR SEXO Y SEGÚN ORGANIZACIÓN POLÍTICA



Fuente: Jurado Nacional de Elecciones (JNE).
 Elaboración: Dirección de Registros, Estadística y Desarrollo Tecnológico del JNE.

2.4. ELECCIONES DE REPRESENTANTES PERUANOS ANTE EL PARLAMENTO ANDINO

El Parlamento Andino es el órgano deliberante y de control del Sistema Andino de Integración. Su naturaleza es comunitaria y representa a los pueblos de la Comunidad Andina, cuyos estados miembros son en la actualidad Bolivia, Colombia, Ecuador y Perú.

La Ley de Elecciones de Representantes ante el Parlamento Andino dispone que los representantes peruanos ante el Parlamento Andino se elijan de manera directa, universal, libre y secreta, en número de cinco (5) titulares y dos (2) suplentes por cada uno de ellos.

Esta elección es por distrito único y se aplica el método de la cifra repartidora con doble voto preferencial opcional, por el período constitucional previsto para el Presidente, los vicepresidentes y los congresistas de la República, es decir, por cinco (5) años.

2.4.1. Organizaciones políticas

De acuerdo a la legislación electoral, solo pueden presentar candidatos al Parlamento Andino los partidos políticos y alianzas electorales debidamente inscritos en el Registro de Organizaciones Políticas.

Participaron en este proceso electoral un total de doce (12) organizaciones políticas, nueve (09) partidos políticos y tres (03) alianzas electorales.

GRÁFICO N° 02.19
ELECCIONES DE REPRESENTANTES PERUANOS ANTE EL
PARLAMENTO ANDINO 2011
ORGANIZACIONES POLÍTICAS PARTICIPANTES SEGÚN TIPO

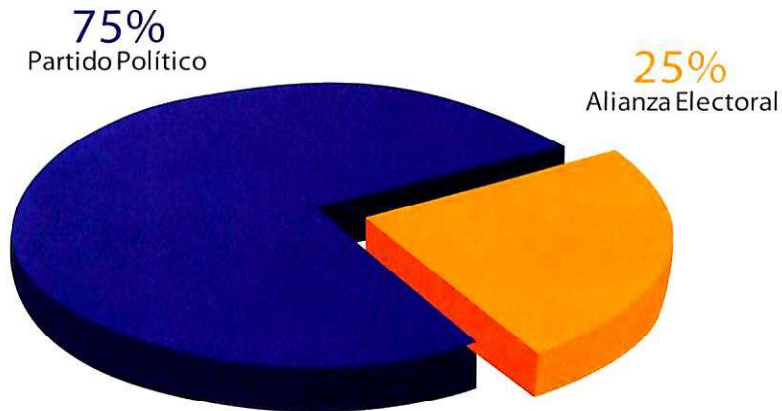

Fuente: Jurado Nacional de Elecciones (JNE).
 Elaboración: Dirección de Registros, Estadística y Desarrollo Tecnológico del JNE.

TABLA N° 02.22
ELECCIONES DE REPRESENTANTES PERUANOS ANTE EL
PARLAMENTO ANDINO 2011
ORGANIZACIONES POLÍTICAS PARTICIPANTES SEGÚN TIPO

Tipo de organización política	Organización política
Partido político	Cambio Radical
Partido político	Fonavistas del Perú
Partido político	Fuerza 2011
Partido político	Fuerza Nacional
Partido político	Gana Perú
Partido político	Justicia, Tecnología, Ecología
Partido político	Partido Aprista Peruano
Partido político	Partido Descentralista Fuerza Social
Partido político	Partido Político Adelante
Alianza electoral	Alianza por el Gran Cambio
Alianza electoral	Alianza Solidaridad Nacional
Alianza electoral	Perú Posible

Fuente: Jurado Nacional de Elecciones (JNE).
 Elaboración: Dirección de Registros, Estadística y Desarrollo Tecnológico del JNE.

2.4.2. Candidatos

Se llegaron a inscribir un total de 167 candidatos de las diferentes organizaciones políticas participantes. Las organizaciones políticas solo pueden presentar una lista integrada por no

más de quince (15) candidatos, que al igual que las demás candidaturas son evaluadas para determinar la inscripción de los mismos.

TABLA N° 02.23
ELECCIONES DE REPRESENTANTES PERUANOS ANTE EL
PARLAMENTO ANDINO 2011
CANDIDATOS INSCRITOS SEGÚN ORGANIZACIÓN POLÍTICA

Organización Política	Candidatos	Porcentaje
Total	167	100%
Alianza Solidaridad Nacional	15	9%
Gana Perú	15	9%
Partido Aprista Peruano	15	9%
Partido Descentralista Fuerza Social	15	9%
Partido Político Adelante	15	9%
Perú Posible	15	9%
Alianza por el Gran Cambio	14	8%
Cambio Radical	14	8%
Fonavistas del Perú	14	8%
Fuerza 2011	14	8%
Justicia, Tecnología, Ecología	13	8%

Fuente: Jurado Nacional de Elecciones (JNE).
 Elaboración: Dirección de Registros, Estadística y Desarrollo Tecnológico del JNE.

Para la aplicación de la cuota de género en las listas de candidatos para los representantes peruanos ante el Parlamento Andino, las organizaciones políticas deben incluir en sus

listas un número no menor del 30% de mujeres u hombres. El porcentaje de candidatos hombres inscritos en esta elección fue de 63% y el de mujeres de 37%.

TABLA N° 02.24
ELECCIONES DE REPRESENTANTES PERUANOS ANTE EL
PARLAMENTO ANDINO 2011
CANDIDATOS INSCRITOS POR SEXO Y SEGÚN
ORGANIZACIÓN POLÍTICA

Distrito electoral	Total	Hombre		Mujer	
		Candidatos	Porcentaje	Candidatos	Porcentaje
Total	167	105	63%	62	37%
Gana Perú	15	10	67%	5	33%
Partido Descentralista Fuerza Social	15	10	67%	5	33%
Perú Posible	15	10	67%	5	33%
Alianza Solidaridad Nacional	15	9	60%	6	40%
Partido Aprista Peruano	15	9	60%	6	40%
Partido Político Adelante	15	8	53%	7	47%
Alianza por el Gran Cambio	14	10	71%	4	29%
Fonavistas del Perú	14	9	64%	5	36%
Fuerza 2011	14	9	64%	5	36%
Cambio Radical	14	8	57%	6	43%
Justicia, Tecnología, Ecología	13	8	62%	5	38%
Fuerza Nacional	8	5	63%	3	38%

Fuente: Jurado Nacional de Elecciones (JNE).
 Elaboración: Dirección de Registros, Estadística y Desarrollo Tecnológico del JNE.

GRÁFICO N° 02.20
ELECCIONES DE REPRESENTANTES PERUANOS ANTE EL
PARLAMENTO ANDINO 2011
CANDIDATOS INSCRITOS SEGUN SEXO

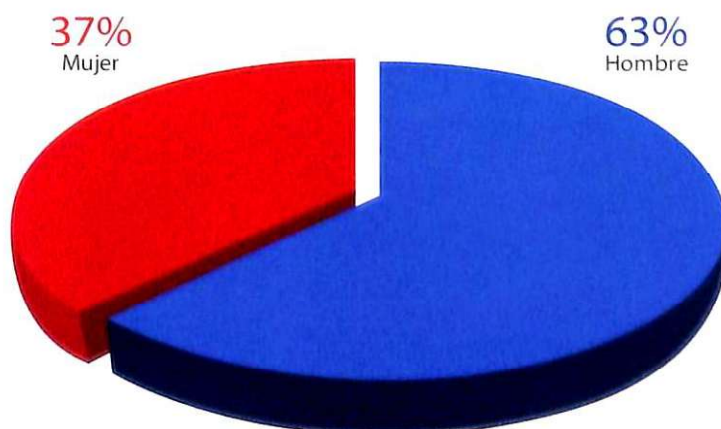

Fuente: Jurado Nacional de Elecciones (JNE).
 Elaboración: Dirección de Registros, Estadística y Desarrollo Tecnológico del JNE.

Según rangos de edad, el 34% de los candidatos inscritos tenía entre 50 y 59 años de edad; un 26% tenía entre 40 y 49 años; un 17% tenía entre 29 y 39 años; un 15% tenía entre 60 y 69 años; un 5% eran mayores de 70 años y un 3% tenían menos de 29 años de edad.

TABLA N° 02.25
ELECCIONES DE REPRESENTANTES PERUANOS ANTE EL
PARLAMENTO ANDINO 2011
CANDIDATOS INSCRITOS POR SEXO Y SEGÚN RANGOS DE EDAD

Rangos de Edad	Total	Hombre	Mujer
Total	167	105	62
Menores de 29 años	5	4	1
Entre 29 y 39 años	29	14	15
Entre 40 y 49 años	43	28	15
Entre 50 y 59 años	57	35	22
Entre 60 y 69 años	25	17	8
70 años a más	8	7	1

Fuente: Jurado Nacional de Elecciones (JNE).
 Elaboración: Dirección de Registros, Estadística y Desarrollo Tecnológico del JNE.

GRÁFICO N° 02.21
ELECCIONES DE REPRESENTANTES PERUANOS ANTE EL
PARLAMENTO ANDINO 2011
CANDIDATOS INSCRITOS SEGÚN RANGOS DE EDAD

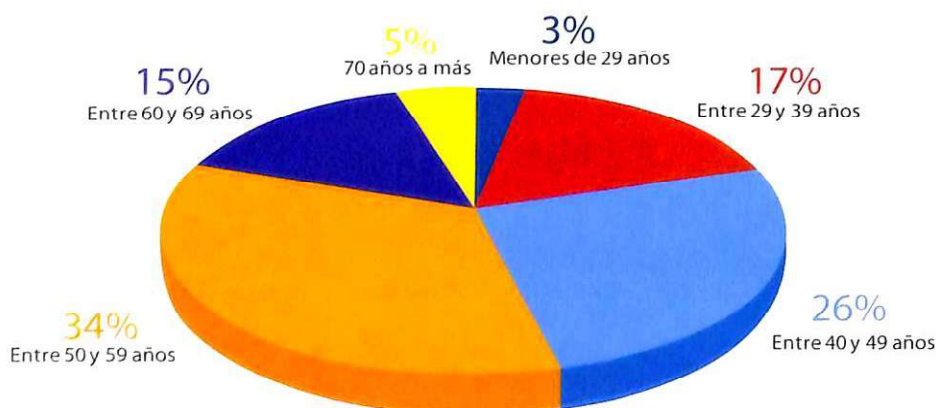

Fuente: Jurado Nacional de Elecciones (JNE).
 Elaboración: Dirección de Registros, Estadística y Desarrollo Tecnológico del JNE.

2.4.3. Resultados

La votación registrada en las elecciones de representantes peruanos ante el Parlamento Andino del año 2011 fue de 10 140 343 mil votos válidos, que representa un 61% de los votos

emitidos; 2 210 939 votos nulos y 4 352 295 votos blancos, que representan un 13% y 26% de los votos emitidos, respectivamente.

GRÁFICO N° 02.22
ELECCIONES DE REPRESENTANTES PERUANOS ANTE EL PARLAMENTO ANDINO 2011
VOTOS EMITIDOS SEGÚN TIPO

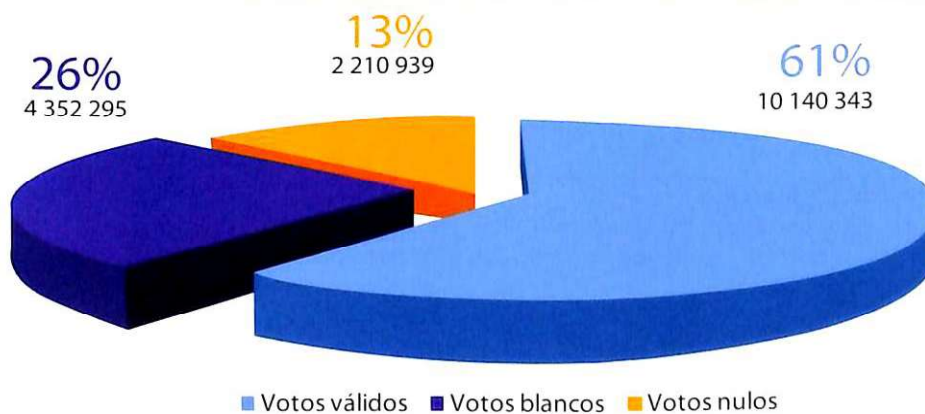

Fuente: Jurado Nacional de Elecciones (JNE).
Elaboración: Dirección de Registros, Estadística y Desarrollo Tecnológico del JNE.

Fueron electos cinco representantes titulares y dos suplentes por cada uno de ellos. Entre los candidatos titulares fueron elegidos cuatro

hombres y una mujer, mientras que entre los suplentes fueron elegidos nueve hombres y una mujer.

TABLA N° 02.26
ELECCIONES DE REPRESENTANTES PERUANOS ANTE EL PARLAMENTO ANDINO 2011
CANDIDATOS ELECTOS POR SEXO, CARGO Y SEGÚN ORGANIZACIÓN POLÍTICA

Organización política	Total Titular	Titular	Hombre		Titular	Mujer	
			1er Suplente	2do Suplente		1er Suplente	2do Suplente
Gana Perú	2	1	2	2	1	0	0
Alianza por el Gran Cambio	1	1	1	1	0	0	0
Perú Posible	1	1	1	0	0	0	1
Fuerza 2011	1	1	1	1	0	0	0

Fuente: Jurado Nacional de Elecciones (JNE).
Elaboración: Dirección de Registros, Estadística y Desarrollo Tecnológico del JNE.

CAPÍTULO III ELECCIONES PRESIDENCIALES 2011 SEGUNDA ELECCIÓN

En vista que ninguna de las fórmulas presidenciales obtuvo la mayoría absoluta en las elecciones presidenciales del 10 de abril, fue necesario realizar —conforme al artículo 111° de nuestra Constitución— una segunda elección presidencial, el domingo 5 de junio, entre las dos fórmulas presidenciales que obtuvieron más votos a favor, que fueron los partidos políticos Gana Perú y Fuerza 2011.

3.1. RESULTADOS

En la segunda elección presidencial se emitieron 16 466 403 votos, donde el 93,7% fueron votos válidos, 0,71% votos en blanco y 5,6% votos nulos.

**TABLA N° 03.1
ELECCIONES PRESIDENCIALES 2011 - SEGUNDA ELECCIÓN
RESULTADOS SEGÚN ORGANIZACIÓN POLÍTICA**

Organización política	Votos	%Votos	
		Válidos	Emitidos
Gana Perú	7 937 704	51,45%	48,21%
Fuerza 2011	7 490 647	48,55%	45,49%
Total de votos válidos	15 428 351	100,00%	93,70%
Votos blancos	116 335		0,71%
Votos nulos	921 711		5,60%
Total de votos emitidos	16 466 397		100,00%

Fuente: Jurado Nacional de Elecciones (JNE).
Elaboración: Dirección de Registros, Estadística y Desarrollo Tecnológico del JNE.

GRÁFICO N° 03.1
ELECCIONES PRESIDENCIALES 2011 - 2da ELECCIÓN
RESULTADOS, SEGÚN ORGANIZACIÓN POLÍTICA

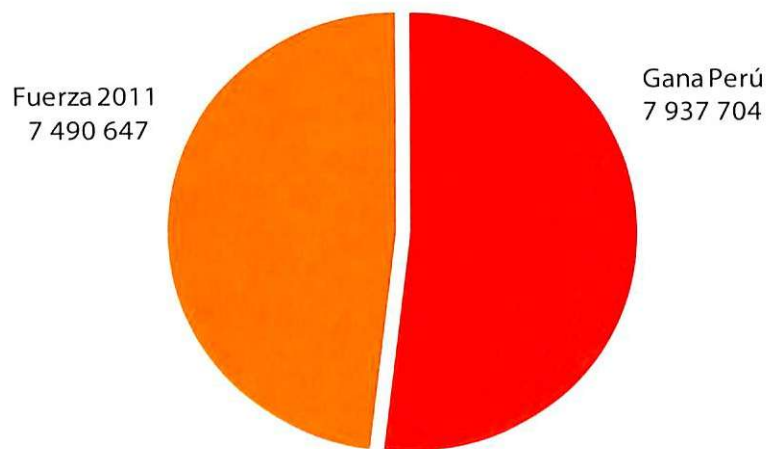

Fuente: Jurado Nacional de Elecciones (JNE).
Elaboración: Dirección de Registros, Estadística y Desarrollo Tecnológico del JNE.

El partido político Gana Perú obtuvo mayoría electoral en 19 distritos electorales: Amazonas, Áncash, Apurímac, Arequipa, Ayacucho, Cajamarca, Cusco, Huancavelica, Huánuco, Ica, Junín, Loreto, Madre de Dios, Moquegua, Pasco,

Puno, San Martín, Tacna y Ucayali. Mientras que el partido político Fuerza 2011 obtuvo mayoría electoral en 7 distritos electorales: Provincia de Lima, Callao, La Libertad, Lambayeque, Lima provincias, Piura y Tumbes.

TABLA N° 03.2
ELECCIONES PRESIDENCIALES 2011 - SEGUNDA ELECCIÓN
RESULTADOS SEGÚN ORGANIZACIÓN POLÍTICA

Distrito electoral o lugar de residencia	Votos emitidos	Votos válidos	Gana Perú	Fuerza 2011	Votos blancos	Votos nulos
Total	16 466 397	15 428 351	7 937 704	7 490 647	116 335	921 711
Perú	16 087 605	15 087 968	7 836 872	7 251 096	112 940	886 697
Amazonas	168 782	160 089	93 845	66 244	1 377	7 316
Áncash	603 090	557 678	325 261	232 417	7 443	37 969
Apurímac	187 600	172 612	118 072	54 540	3 014	11 974
Arequipa	781 811	739 522	487 419	252 103	3 400	38 889
Ayacucho	283 613	267 278	192 715	74 563	3 157	13 178
Cajamarca	702 771	649 656	332 339	317 317	9 464	43 651
Callao	566 196	528 180	227 252	300 928	2 632	35 384
Cusco	635 214	594 122	458 048	136 074	5 787	35 305
Huancavelica	186 834	173 965	125 646	48 319	2 867	10 002
Huánuco	333 000	311 458	197 661	113 797	4 343	17 199
Ica	457 382	436 609	218 716	217 893	2 602	18 171
Junín	635 920	601 124	328 556	272 568	4 388	30 408
La Libertad	936 651	873 178	378 404	494 774	7 386	56 087
Lambayeque	658 659	615 857	295 582	320 275	4 026	38 776
Lima	5 759 905	5 400 290	2 293 241	3 107 049	28 369	331 246
Loreto	399 821	377 557	213 444	164 113	2 668	19 596
Madre de Dios	58 386	55 849	37 007	18 842	368	2 169
Moquegua	105 852	99 745	66 580	33 165	663	5 444
Pasco	129 127	121 308	61 895	59 413	1 124	6 695
Piura	933 997	875 317	417 196	458 121	7 647	51 033
Puno	668 984	628 959	489 930	139 029	4 415	35 610
San Martín	376 661	354 039	184 557	169 482	2 952	19 670
Tacna	191 979	183 674	134 927	48 747	880	7 425
Tumbes	117 903	112 450	51 465	60 985	675	4 778
Ucayali	207 467	197 452	107 114	90 338	1 293	8 722
Extranjero	378 792	340 383	100 832	239 551	3 395	35 014
África	77	73	14	59	1	3
América	243 907	219 520	59 636	159 884	1 806	22 581
Asia	12 234	11 733	1 154	10 579	80	421
Europa	121 197	107 799	39 613	68 186	1 489	11 909
Oceanía	1 377	1 258	415	843	19	100

Fuente: Jurado Nacional de Elecciones (JNE).

Elaboración: Dirección de Registros, Estadística y Desarrollo Tecnológico del JNE.

En el Mapa N° 03.01 se puede apreciar en color rojo los distritos electorales donde venció la organización política Gana Perú y en color naranja los distritos electorales donde se impuso Fuerza 2011.

**MAPA N° 03.1
ELECCIONES PRESIDENCIALES 2011 - SEGUNDA ELECCIÓN
DISTRITOS ELECTORALES SEGÚN ORGANIZACIÓN
POLÍTICA GANADORA**

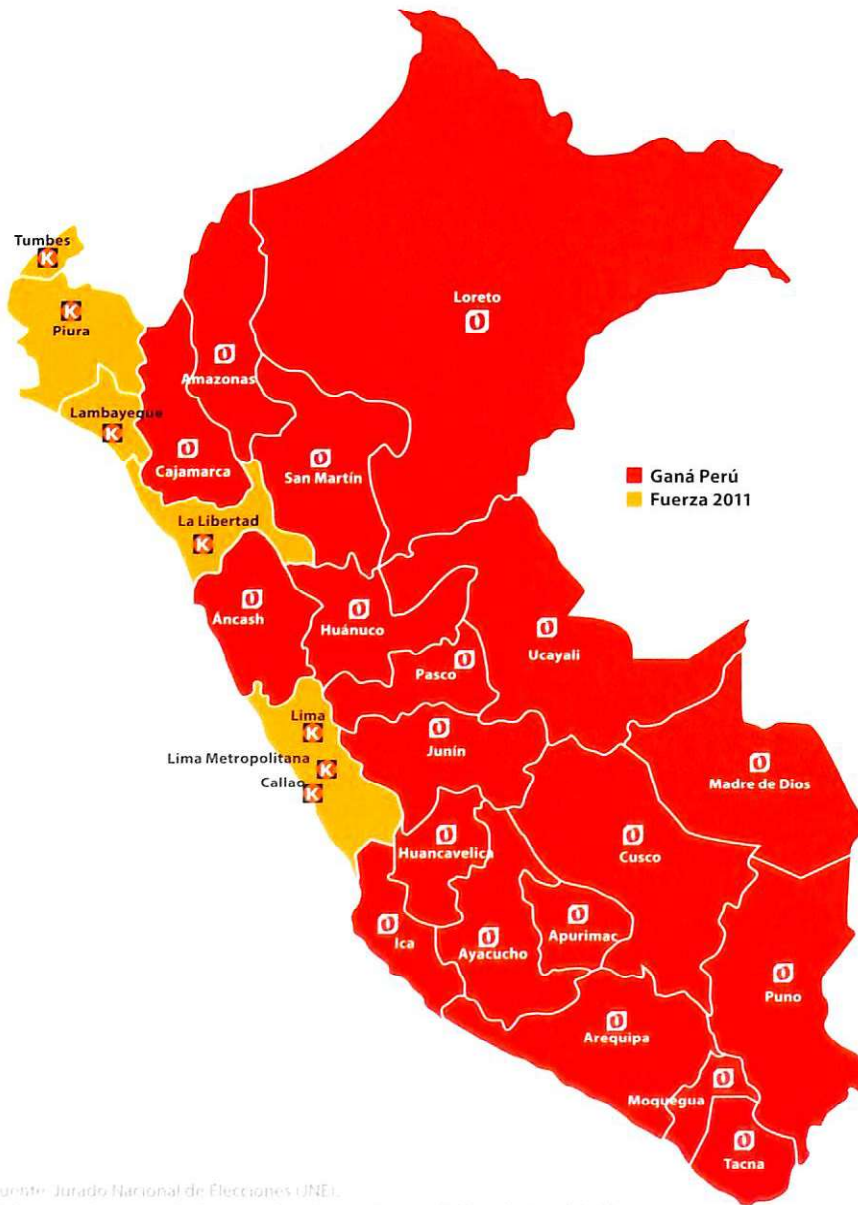

Fuente: Jurado Nacional de Elecciones (JNE).
Elaboración: Dirección de Registros, Estadística y Desarrollo Tecnológico del INE.

ANEXO RESULTADOS DE LA VOTACIÓN CONGRESAL, POR DISTRITO ELECTORAL Y SEGÚN ORGANIZACIÓN POLÍTICA

Distrito Electoral de Amazonas			
Organización política	Cantidad de votos	Porcentaje de votos válidos	Porcentaje de votos emitidos
Gana Perú	51 241	38,9%	29,2%
Fuerza 2011	39 329	29,9%	22,4%
Perú Posible	25 719	19,5%	14,7%
Alianza por el Gran Cambio	7 206	5,5%	4,1%
Partido Aprista Peruano	4 543	3,4%	2,6%
Alianza Solidaridad Nacional	2 417	1,8%	1,4%
Cambio Radical	620	0,5%	0,4%
Partido Político Adelante	492	0,4%	0,3%
Fonavistas del Perú	144	0,1%	0,1%
Total de votos válidos	131 711	100,0%	75,1%
Votos blancos	25 776		14,7%
Votos nulos	17 903		10,2%
Total de votos emitidos	175 390		100,0%

Distrito Electoral de Áncash			
Organización política	Cantidad de votos	Porcentaje de votos válidos	Porcentaje de votos emitidos
Perú Posible	118 866	26,4%	19,4%
Fuerza 2011	103 697	23,0%	16,9%
Gana Perú	101 460	22,5%	16,5%
Alianza Solidaridad Nacional	58 505	13,0%	9,5%
Alianza por el Gran Cambio	40 185	8,9%	6,5%
Partido Aprista Peruano	15 166	3,4%	2,5%
Fonavistas del Perú	5 912	1,3%	1,0%
Partido Descentralista Fuerza Social	2 772	0,6%	0,5%
Cambio Radical	2 076	0,5%	0,3%
Partido Político Adelante	1 202	0,3%	0,2%
Justicia, Tecnología, Ecología	1 116	0,2%	0,2%
Total de votos válidos	450 957	100,0%	73,5%
Votos blancos	88 833		14,5%
Votos nulos	74 044		12,1%
Total de votos emitidos	613 834		100,0%

Distrito Electoral de Apurímac			
Organización política	Cantidad de votos	Porcentaje de votos válidos	Porcentaje de votos emitidos
Gana Perú	50 473	37,4%	26,0%
Fuerza 2011	29 245	21,7%	15,1%
Alianza por el Gran Cambio	25 136	18,6%	13,0%
Perú Posible	15 107	11,2%	7,8%
Partido Aprista Peruano	7 007	5,2%	3,6%
Alianza Solidaridad Nacional	5 786	4,3%	3,0%
Partido Descentralista Fuerza Social	754	0,6%	0,4%
Justicia, Tecnología, Ecología	611	0,5%	0,3%
Partido Político Adelante	486	0,4%	0,3%
Fonavistas del Perú	376	0,3%	0,2%
Total de votos válidos	134 981	100,0%	69,7%
Votos blancos	33 378		17,2%
Votos nulos	25 407		13,1%
Total de votos emitidos	193 766		100,0%

Distrito Electoral de Arequipa			
Organización política	Cantidad de votos	Porcentaje de votos válidos	Porcentaje de votos emitidos
Gana Perú	252 740	38,5%	32,1%
Alianza Solidaridad Nacional	107 010	16,3%	13,6%
Alianza por el Gran Cambio	105 729	16,1%	13,4%
Perú Posible	66 422	10,1%	8,4%
Fuerza 2011	56 116	8,6%	7,1%
Partido Aprista Peruano	28 000	4,3%	3,6%
Cambio Radical	12 579	1,9%	1,6%
Partido Descentralista Fuerza Social	12 078	1,8%	1,5%
Fonavistas del Perú	9 160	1,4%	1,2%
Despertar Nacional	2 736	0,4%	0,3%
Fuerza Nacional	2 111	0,3%	0,3%
Partido Político Adelante	1 450	0,2%	0,2%
Total de votos válidos	656 131	100,0%	83,4%
Votos blancos	56 451		7,2%
Votos nulos	73 697		9,4%
Total de votos emitidos	786 279		100,0%

Distrito Electoral de Ayacucho			
Organización política	Cantidad de votos	Porcentaje de votos válidos	Porcentaje de votos emitidos
Gana Perú	78 303	37,2%	26,8%
Fuerza 2011	60 376	28,7%	20,7%
Cambio Radical	27 065	12,9%	9,3%
Perú Posible	24 365	11,6%	8,4%
Partido Aprista Peruano	10 043	4,8%	3,4%
Alianza por el Gran Cambio	4 030	1,9%	1,4%
Alianza Solidaridad Nacional	2 952	1,4%	1,0%
Fonavistas del Perú	1 436	0,7%	0,5%
Partido Descentralista Fuerza Social	1 366	0,6%	0,5%
Partido Político Adelante	677	0,3%	0,2%
Total de votos válidos	210 613	100,0%	72,2%
Votos blancos	42 719		14,6%
Votos nulos	38 397		13,2%
Total de votos emitidos	291 729		100,0%

Distrito Electoral de Cajamarca			
Organización política	Cantidad de votos	Porcentaje de votos válidos	Porcentaje de votos emitidos
Fuerza 2011	183 681	36,0%	25,5%
Gana Perú	128 441	25,2%	17,8%
Perú Posible	91 512	18,0%	12,7%
Alianza por el Gran Cambio	38 305	7,5%	5,3%
Alianza Solidaridad Nacional	33 485	6,6%	4,7%
Partido Aprista Peruano	19 439	3,8%	2,7%
Cambio Radical	9 640	1,9%	1,3%
Partido Descentralista Fuerza Social	3 055	0,6%	0,4%
Fonavistas del Perú	1 027	0,2%	0,1%
Partido Político Adelante	960	0,2%	0,1%
Total de votos válidos	509 545	100,0%	70,8%
Votos blancos	120 004		16,7%
Votos nulos	90 437		12,6%
Total de votos emitidos	719 986		100,0%

Distrito Electoral de Callao			
Organización política	Cantidad de votos	Porcentaje de votos válidos	Porcentaje de votos emitidos
Fuerza 2011	94 968	21,4%	16,7%
Gana Perú	85 176	19,2%	15,0%
Alianza por el Gran Cambio	75 428	17,0%	13,2%
Perú Posible	59 180	13,3%	10,4%
Cambio Radical	50 645	11,4%	8,9%
Alianza Solidaridad Nacional	36 439	8,2%	6,4%
Partido Aprista Peruano	26 584	6,0%	4,7%
Fonavistas del Perú	9 111	2,1%	1,6%
Partido Descentralista Fuerza Social	2 126	0,5%	0,4%
Justicia, Tecnología, Ecología	1 626	0,4%	0,3%
Fuerza Nacional	1 283	0,3%	0,2%
Partido Político Adelante	1 033	0,2%	0,2%
Total de votos válidos	443 599	100,0%	77,9%
Votos blancos	39 202		6,9%
Votos nulos	86 546		15,2%
Total de votos emitidos	569 347		100,0%

Distrito Electoral de Cusco			
Organización política	Cantidad de votos	Porcentaje de votos válidos	Porcentaje de votos emitidos
Gana Perú	255 394	53,6%	39,3%
Perú Posible	44 384	9,3%	6,8%
Fuerza 2011	41 915	8,8%	6,5%
Alianza Solidaridad Nacional	32 801	6,9%	5,1%
Partido Aprista Peruano	30 666	6,4%	4,7%
Alianza por el Gran Cambio	30 007	6,3%	4,6%
Cambio Radical	14 256	3,0%	2,2%
Fonavistas del Perú	9 758	2,0%	1,5%
Partido Descentralista Fuerza Social	6 925	1,5%	1,1%
Partido Político Adelante	3 885	0,8%	0,6%
Fuerza Nacional	3 745	0,8%	0,6%
Despertar Nacional	2 359	0,5%	0,4%
Total de votos válidos	476 095	100,0%	73,3%
Votos blancos	92 373		14,2%
Votos nulos	80 809		12,4%
Total de votos emitidos	649 277		100,0%

Distrito Electoral de Huancavelica			
Organización política	Cantidad de votos	Porcentaje de votos válidos	Porcentaje de votos emitidos
Gana Perú	58 360	42,3%	30,0%
Perú Posible	40 567	29,4%	20,9%
Fuerza 2011	21 832	15,8%	11,2%
Alianza por el Gran Cambio	8 352	6,0%	4,3%
Alianza Solidaridad Nacional	4 087	3,0%	2,1%
Fonavistas del Perú	2 252	1,6%	1,2%
Partido Aprista Peruano	1 414	1,0%	0,7%
Partido Político Adelante	861	0,6%	0,4%
Cambio Radical	335	0,2%	0,2%
Total de votos válidos	138 060	100,0%	71,0%
Votos blancos	34 423		17,7%
Votos nulos	21 906		11,3%
Total de votos emitidos	194 389		100,0%

Distrito Electoral de Huánuco			
Organización política	Cantidad de votos	Porcentaje de votos válidos	Porcentaje de votos emitidos
Gana Perú	92 754	37,3%	26,4%
Fuerza 2011	55 704	22,4%	15,9%
Perú Posible	49 381	19,9%	14,1%
Partido Aprista Peruano	24 239	9,8%	6,9%
Alianza Solidaridad Nacional	10 754	4,3%	3,1%
Alianza por el Gran Cambio	9 760	3,9%	2,8%
Partido Descentralista Fuerza Social	2 672	1,1%	0,8%
Fonavistas del Perú	1 184	0,5%	0,3%
Fuerza Nacional	727	0,3%	0,2%
Partido Político Adelante	671	0,3%	0,2%
Cambio Radical	580	0,2%	0,2%
Total de votos válidos	248 426	100,0%	70,8%
Votos blancos	55 927		15,9%
Votos nulos	46 432		13,2%
Total de votos emitidos	350 785		100,0%

Distrito Electoral de Ica			
Organización política	Cantidad de votos	Porcentaje de votos válidos	Porcentaje de votos emitidos
Fuerza 2011	115 459	31,4%	25,1%
Gana Perú	97 982	26,7%	21,3%
Perú Posible	42 706	11,6%	9,3%
Cambio Radical	33 871	9,2%	7,4%
Alianza Solidaridad Nacional	28 092	7,7%	6,1%
Alianza por el Gran Cambio	26 273	7,2%	5,7%
Partido Aprista Peruano	14 003	3,8%	3,0%
Fonavistas del Perú	3 054	0,8%	0,7%
Partido Descentralista Fuerza Social	3 043	0,8%	0,7%
Fuerza Nacional	1 653	0,5%	0,4%
Justicia, Tecnología, Ecología	555	0,2%	0,1%
Partido Político Adelante	461	0,1%	0,1%
Total de votos válidos	367 152	100,0%	79,7%
Votos blancos	38 600		8,4%
Votos nulos	54 871		11,9%
Total de votos emitidos	460 623		100,0%

Distrito Electoral de Junín			
Organización política	Cantidad de votos	Porcentaje de votos válidos	Porcentaje de votos emitidos
Gana Perú	147 617	30,0%	22,9%
Fuerza 2011	116 195	23,6%	18,0%
Perú Posible	64 195	13,1%	10,0%
Alianza por el Gran Cambio	50 214	10,2%	7,8%
Partido Aprista Peruano	45 741	9,3%	7,1%
Alianza Solidaridad Nacional	35 424	7,2%	5,5%
Fonavistas del Perú	14 713	3,0%	2,3%
Partido Descentralista Fuerza Social	8 783	1,8%	1,4%
Cambio Radical	4 830	1,0%	0,7%
Partido Político Adelante	2 510	0,5%	0,4%
Fuerza Nacional	1 316	0,3%	0,2%
Total de votos válidos	491 538	100,0%	76,3%
Votos blancos	63 192		9,8%
Votos nulos	89 636		13,9%
Total de votos emitidos	644 366		100,0%

Distrito Electoral de La Libertad			
Organización política	Cantidad de votos	Porcentaje de votos válidos	Porcentaje de votos emitidos
Fuerza 2011	189 189	26,2%	20,0%
Alianza por el Gran Cambio	134 910	18,7%	14,3%
Gana Perú	117 654	16,3%	12,4%
Perú Posible	97 687	13,5%	10,3%
Partido Aprista Peruano	87 633	12,1%	9,3%
Alianza Solidaridad Nacional	75 448	10,4%	8,0%
Fonavistas del Perú	6 938	1,0%	0,7%
Cambio Radical	6 616	0,9%	0,7%
Partido Descentralista Fuerza Social	2 256	0,3%	0,2%
Partido Político Adelante	1 571	0,2%	0,2%
Despertar Nacional	1 326	0,2%	0,1%
Fuerza Nacional	1 212	0,2%	0,1%
Total de votos válidos	722 440	100,0%	76,3%
Votos blancos	92 895		9,8%
Votos nulos	131 193		13,9%
Total de votos emitidos	946 528		100,0%

Distrito Electoral de Lambayeque			
Organización política	Cantidad de votos	Porcentaje de votos válidos	Porcentaje de votos emitidos
Fuerza 2011	110 341	21,6%	16,6%
Gana Perú	99 259	19,4%	15,0%
Alianza por el Gran Cambio	87 019	17,0%	13,1%
Alianza Solidaridad Nacional	76 482	15,0%	11,5%
Partido Aprista Peruano	71 760	14,0%	10,8%
Perú Posible	54 098	10,6%	8,2%
Cambio Radical	4 424	0,9%	0,7%
Fonavistas del Perú	3 545	0,7%	0,5%
Partido Descentralista Fuerza Social	2 168	0,4%	0,3%
Fuerza Nacional	1 260	0,2%	0,2%
Partido Político Adelante	1 042	0,2%	0,2%
Total de votos válidos	511 398	100,0%	77,1%
Votos blancos	65 361		9,9%
Votos nulos	86 491		13,0%
Total de votos emitidos	663 250		100,0%

Distrito Electoral de Lima Provincias			
Organización política	Cantidad de votos	Porcentaje de votos válidos	Porcentaje de votos emitidos
Fuerza 2011	132 370	32,8%	24,8%
Gana Perú	98 648	24,4%	18,5%
Alianza Solidaridad Nacional	47 146	11,7%	8,8%
Perú Posible	38 896	9,6%	7,3%
Alianza por el Gran Cambio	32 467	8,0%	6,1%
Partido Aprista Peruano	23 778	5,9%	4,5%
Cambio Radical	13 044	3,2%	2,4%
Fonavistas del Perú	8 621	2,1%	1,6%
Fuerza Nacional	5 511	1,4%	1,0%
Partido Descentralista Fuerza Social	2 324	0,6%	0,4%
Partido Político Adelante	729	0,2%	0,1%
Total de votos válidos	403 534	100,0%	75,7%
Votos blancos	58 239		10,9%
Votos nulos	71 590		13,4%
Total de votos emitidos	533 363		100,0%

Distrito Electoral de Lima			
Organización política	Cantidad de votos	Porcentaje de votos válidos	Porcentaje de votos emitidos
Fuerza 2011	1 071 596	23,3%	18,9%
Alianza por el Gran Cambio	977 041	21,2%	17,2%
Gana Perú	777 477	16,9%	13,7%
Perú Posible	685 709	14,9%	12,1%
Alianza Solidaridad Nacional	527 345	11,5%	9,3%
Partido Aprista Peruano	285 490	6,2%	5,0%
Cambio Radical	138 372	3,0%	2,4%
Fonavistas del Perú	56 516	1,2%	1,0%
Partido Descentralista Fuerza Social	36 362	0,8%	0,6%
Partido Político Adelante	14 553	0,3%	0,3%
Fuerza Nacional	13 145	0,3%	0,2%
Justicia, Tecnología, Ecología	10 328	0,2%	0,2%
Despertar Nacional	7 621	0,2%	0,1%
Total de votos válidos	4 601 555	100,0%	81,2%
Votos blancos	393 673		6,9%
Votos nulos	672 116		11,9%
Total de votos emitidos	5 667 344		100,0%

Distrito Electoral de Loreto			
Organización política	Cantidad de votos	Porcentaje de votos válidos	Porcentaje de votos emitidos
Perú Posible	92 686	31,7%	22,7%
Gana Perú	69 966	23,9%	17,1%
Fuerza 2011	50 583	17,3%	12,4%
Alianza Solidaridad Nacional	33 531	11,5%	8,2%
Alianza por el Gran Cambio	29 713	10,2%	7,3%
Partido Aprista Peruano	9 483	3,2%	2,3%
Fonavistas del Perú	4 275	1,5%	1,0%
Cambio Radical	966	0,3%	0,2%
Partido Político Adelante	659	0,2%	0,2%
Partido Descentralista Fuerza Social	539	0,2%	0,1%
Total de votos válidos	292 401	100,0%	71,6%
Votos blancos	61 082		15,0%
Votos nulos	54 728		13,4%
Total de votos emitidos	408 211		100,0%

Distrito Electoral de Madre de Dios			
Organización política	Cantidad de votos	Porcentaje de votos válidos	Porcentaje de votos emitidos
Gana Perú	18 937	43,6%	32,1%
Perú Posible	11 201	25,8%	19,0%
Fuerza 2011	6 665	15,4%	11,3%
Alianza Solidaridad Nacional	3 823	8,8%	6,5%
Alianza por el Gran Cambio	1 885	4,3%	3,2%
Partido Aprista Peruano	712	1,6%	1,2%
Fonavistas del Perú	174	0,4%	0,3%
Total de votos válidos	43 397	100,0%	73,6%
Votos blancos	7 767		13,2%
Votos nulos	7 772		13,2%
Total de votos emitidos	58 936		100,0%

Distrito Electoral de Moquehua			
Organización política	Cantidad de votos	Porcentaje de votos válidos	Porcentaje de votos emitidos
Gana Perú	26 304	31,1%	24,7%
Alianza Solidaridad Nacional	22 021	26,0%	20,7%
Perú Posible	12 607	14,9%	11,8%
Fuerza 2011	10 031	11,9%	9,4%
Alianza por el Gran Cambio	7 599	9,0%	7,1%
Partido Aprista Peruano	2 123	2,5%	2,0%
Partido Descentralista Fuerza Social	1 556	1,8%	1,5%
Fuerza Nacional	911	1,1%	0,9%
Fonavistas del Perú	646	0,8%	0,6%
Cambio Radical	639	0,8%	0,6%
Partido Político Adelante	114	0,1%	0,1%
Total de votos válidos	84 551	100,0%	79,4%
Votos blancos	10 133		9,5%
Votos nulos	11 745		11,0%
Total de votos emitidos	106 429		100,0%

Distrito Electoral de Pasco			
Organización política	Cantidad de votos	Porcentaje de votos válidos	Porcentaje de votos emitidos
Fuerza 2011	25 183	25,4%	19,1%
Perú Posible	20 787	20,9%	15,7%
Alianza Solidaridad Nacional	16 551	16,7%	12,5%
Gana Perú	15 972	16,1%	12,1%
Alianza por el Gran Cambio	15 956	16,1%	12,1%
Fonavistas del Perú	2 142	2,2%	1,6%
Partido Aprista Peruano	1 390	1,4%	1,1%
Cambio Radical	641	0,6%	0,5%
Partido Descentralista Fuerza Social	429	0,4%	0,3%
Partido Político Adelante	275	0,3%	0,2%
Total de votos válidos	99 326	100,0%	75,2%
Votos blancos	15 880		12,0%
Votos nulos	16 791		12,7%
Total de votos emitidos	131 997		100,0%

Distrito Electoral de Piura			
Organización política	Cantidad de votos	Porcentaje de votos válidos	Porcentaje de votos emitidos
Fuerza 2011	191 571	28,4%	20,3%
Gana Perú	188 984	28,0%	20,0%
Perú Posible	90 663	13,4%	9,6%
Alianza por el Gran Cambio	56 837	8,4%	6,0%
Partido Aprista Peruano	54 723	8,1%	5,8%
Alianza Solidaridad Nacional	53 828	8,0%	5,7%
Fonavistas del Perú	15 361	2,3%	1,6%
Cambio Radical	13 321	2,0%	1,4%
Partido Descentralista Fuerza Social	6 585	1,0%	0,7%
Partido Político Adelante	2 820	0,4%	0,3%
Total de votos válidos	674 693	100,0%	71,4%
Votos blancos	120 148		12,7%
Votos nulos	150 342		15,9%
Total de votos emitidos	945 183		100,0%

Distrito Electoral de Puno			
Organización política	Cantidad de votos	Porcentaje de votos válidos	Porcentaje de votos emitidos
Gana Perú	204 998	42,8%	30,0%
Fuerza 2011	70 845	14,8%	10,4%
Perú Posible	58 734	12,3%	8,6%
Alianza Solidaridad Nacional	41 732	8,7%	6,1%
Alianza por el Gran Cambio	39 415	8,2%	5,8%
Partido Aprista Peruano	16 039	3,4%	2,3%
Despertar Nacional	13 073	2,7%	1,9%
Partido Descentralista Fuerza Social	10 424	2,2%	1,5%
Cambio Radical	6 920	1,4%	1,0%
Fonavistas del Perú	6 120	1,3%	0,9%
Partido Político Adelante	3 741	0,8%	0,5%
Fuerza Nacional	3 482	0,7%	0,5%
Justicia, Tecnología, Ecología	3 242	0,7%	0,5%
Total de votos válidos	478 765	100,0%	70,1%
Votos blancos	103 905		15,2%
Votos nulos	100 447		14,7%
Total de votos emitidos	683 117		100,0%

Distrito Electoral de San Martín			
Organización política	Cantidad de votos	Porcentaje de votos válidos	Porcentaje de votos emitidos
Gana Perú	79 073	29,4%	20,6%
Fuerza 2011	76 309	28,4%	19,9%
Perú Posible	37 152	13,8%	9,7%
Partido Aprista Peruano	33 755	12,6%	8,8%
Alianza Solidaridad Nacional	20 705	7,7%	5,4%
Alianza por el Gran Cambio	12 520	4,7%	3,3%
Fonavistas del Perú	3 214	1,2%	0,8%
Despertar Nacional	2 760	1,0%	0,7%
Cambio Radical	1 889	0,7%	0,5%
Partido Político Adelante	1 512	0,6%	0,4%
Total de votos válidos	268 889	100,0%	70,1%
Votos blancos	61 953		16,1%
Votos nulos	52 834		13,8%
Total de votos emitidos	383 676		100,0%

Distrito Electoral de Tacna			
Organización política	Cantidad de votos	Porcentaje de votos válidos	Porcentaje de votos emitidos
Gana Perú	79 073	29,4%	20,6%
Fuerza 2011	76 309	28,4%	19,9%
Perú Posible	37 152	13,8%	9,7%
Partido Aprista Peruano	33 755	12,6%	8,8%
Alianza Solidaridad Nacional	20 705	7,7%	5,4%
Alianza por el Gran Cambio	12 520	4,7%	3,3%
Fonavistas del Perú	3 214	1,2%	0,8%
Despertar Nacional	2 760	1,0%	0,7%
Cambio Radical	1 889	0,7%	0,5%
Partido Político Adelante	1 512	0,6%	0,4%
Total de votos válidos	268 889	100,0%	70,1%
Votos blancos	61 953		16,1%
Votos nulos	52 834		13,8%
Total de votos emitidos	383 676		100,0%

10 9873

3435
392.16

Jurado Nacional de Elecciones

2011

9/1

Distrito Electoral de Tumbes			
Organización política	Cantidad de votos	Porcentaje de votos válidos	Porcentaje de votos emitidos
Perú Posible	22 530	26,8%	19,0%
Fuerza 2011	20 193	24,0%	17,1%
Gana Perú	16 157	19,2%	13,6%
Alianza por el Gran Cambio	10 408	12,4%	8,8%
Alianza Solidaridad Nacional	7 630	9,1%	6,4%
Partido Aprista Peruano	5 861	7,0%	4,9%
Fonavistas del Perú	792	0,9%	0,7%
Cambio Radical	323	0,4%	0,3%
Despertar Nacional	315	0,4%	0,3%
Total de votos válidos	84 209	100,0%	71,1%
Votos blancos	13 283		11,2%
Votos nulos	20 921		17,7%
Total de votos emitidos	118 413		100,0%

Distrito Electoral de Ucayali			
Organización política	Cantidad de votos	Porcentaje de votos válidos	Porcentaje de votos emitidos
Fuerza 2011	55 562	35,8%	26,2%
Gana Perú	53 104	34,2%	25,1%
Perú Posible	24 325	15,7%	11,5%
Alianza Solidaridad Nacional	10 280	6,6%	4,9%
Alianza por el Gran Cambio	9 744	6,3%	4,6%
Fonavistas del Perú	1 343	0,9%	0,6%
Partido Descentralista Fuerza Social	466	0,3%	0,2%
Partido Político Adelante	365	0,2%	0,2%
Total de votos válidos	155 189	100,0%	73,3%
Votos blancos	26 693		12,6%
Votos nulos	29 878		14,1%
Total de votos emitidos	211 760		100,0%

Esta Publicación se término
de imprimir en Julio de 2011
en los Talleres Graficos de
Editora Diskcopy S.A.C.
Jr. San Agustin 497 - Surquillo
Telf: 446-3035 / 445-5902



JURADO NACIONAL DE ELECCIONES

Desde 1931 por la Gobernabilidad y la Democracia

- Jurado Nacional de Elecciones
Dirección de Registros, Estadística y Desarrollo Tecnológico
Av. Nicolás de Piérola N° 1080, Lima
Telf: 311 1700
www.jne.gob.pe