

GUÍA DEL VOLUNTARIADO JNE

Protagonistas del cambio

DIRIGIDO A LOS VOLUNTARIOS Y LAS VOLUNTARIAS
DEL JURADO NACIONAL DE ELECCIONES



JURADO NACIONAL DE ELECCIONES

Presidente

Dr. Francisco Artemio Távora Córdova

Miembros del Pleno

Dr. Pedro Chávarry Vallejos

Dr. Baldomero Elías Ayvar Carrasco

Dr. Carlos Alejandro Cornejo Guerrero

Dr. Jorge Rodríguez Vélez

Director Central de Gestión Institucional

Dr. Luis Miguel Iglesias León

Directora Nacional de Educación y Formación Cívica Ciudadana

Dra. Milagros Suito Acuña

Elaboración

Programa Jóvenes Electores

Guía del Voluntariado 2014

Dirección Nacional de Educación y Formación Cívica Ciudadana

Programa Jóvenes Electores

Lima, Perú – agosto 2014

Jurado Nacional de Elecciones

Avenida Nicolás de Piérola N° 1070, Lima 1

www.jne.gob.pe

@2014 Jurado Nacional de Elecciones

Dirección Nacional de Educación y Formación Cívica Ciudadana

Se autoriza la reproducción total o parcial del presente documento en cualquiera de sus formas, previa aprobación de la Dirección Nacional de Educación y Formación Cívica Ciudadana del Jurado Nacional de Elecciones.

Hecho el depósito legal en la Biblioteca Nacional del Perú No. 2014-13033

Impresión:

Servicios Gráficos JMD S.R.L.

Av. José Gálvez 1549 - Lince

Teléfono: 472 8273 / 470 6420

GUÍA DEL VOLUNTARIADO JNE

Protagonistas del cambio

DIRIGIDO A LOS VOLUNTARIOS Y LAS VOLUNTARIAS
DEL JURADO NACIONAL DE ELECCIONES



CONTENIDO

1. JURADO NACIONAL ELECCIONES

- 1.1 Funciones
- 1.2 Dirección Nacional de Educación y Formación Cívica Ciudadana
- 1.3 Plan Nacional de Educación y Formación Cívica Ciudadana 2012 – 2015
- 1.4 Programa Jóvenes Electores

2. PLAN ELECTORAL DE LA DIRECCIÓN NACIONAL DE EDUCACIÓN Y FORMACIÓN CÍVICA CIUDADANA DEL JURADO NACIONAL DE ELECCIONES 2014

- 2.1 Definición
- 2.2 Público Objetivo
- 2.3 Actores educativos

3. VOLUNTARIADO DEL JURADO NACIONAL DE ELECCIONES

- 3.1 ¿Qué significa ser voluntario?
- 3.2 El Programa de Voluntariado del Jurado Nacional de Elecciones
- 3.3 Líneas de Acción
- 3.4 Comunicación en el voluntariado
- 3.5 Perfil del(a) voluntario(a) JNE
- 3.6 Funciones del(a) voluntario(a)
- 3.7 Público destinatario
- 3.8 Deberes y derechos del(a) voluntario(a)
- 3.9 Prohibiciones y causas de separación
- 3.10 Espacios de actuación

Información Electoral	JURADO NACIONAL DE ELECCIONES
Número de Ingreso	J0245
Fecha de Ingreso	03 OCT. 2014
Código de Clasificación	
Procedencia	D. JNEE
MFN	J122

4. EL VOLUNTARIADO EN LAS ELECCIONES REGIONALES Y MUNICIPALES 2014

- 4.1 Antes del día de la votación
 - 4.1.1 Acciones públicas
 - 4.1.2 Temas de promoción
- 4.2 Durante el día de la votación: Apoyo en la labor de fiscalización electoral
- 4.3 Actividades del(a) voluntario(a) en el día de la votación

Legislación electoral

PRESENTACIÓN

Cuando se habla de voluntariado, es frecuente asociarlo con las acciones que se despliegan en diversos países del mundo con la finalidad de asistir a poblaciones afectadas por situaciones que por lo general se derivan de fenómenos naturales o conflictos, internacionales o no, relacionándolo también con el amparo que se brinda a quienes sufren algún tipo de desprotección por su especial situación de vulnerabilidad, como por ejemplo los enfermos, los ancianos, los niños sin hogar, los desplazados y refugiados, etc. Sin embargo, el voluntariado también ha contribuido con afianzar o con procurar que los derechos de las personas se ejerzan efectivamente, y en la participación política se ha apreciado un notable activismo de los ciudadanos y ciudadanas interesados en el devenir de sus países.

En el Perú, desde fines de la década de los noventa, dicho activismo fue visible principalmente con los jóvenes, quienes entonces voluntariamente se adhirieron a las diversas organizaciones de la sociedad civil que tenían como objetivo vigilar, desde su rol ciudadano, que los procesos electorales se desarrollaran de forma transparente. No obstante, ante situaciones nuevas pueden cambiar las respuestas. Y es que existiendo todavía organizaciones de la sociedad civil con aquel propósito, actualmente el voluntariado también ha logrado sumarse a las entidades públicas que comparten el objetivo de que, como lo establece el artículo 176 de la Constitución Política del Perú, las elecciones aseguren fielmente la voluntad de los electores expresada en las urnas. Este es el caso de los voluntarios y voluntarias del Jurado Nacional de Elecciones.



Es conocido también que la democracia no se agota en los procesos electorales y por esta razón es destacable que tantos jóvenes, varones y mujeres, formen parte del voluntariado de este organismo electoral. Porque su papel en la sociedad peruana trasciende esa comprensión limitante al contribuir, con sus acciones cívicas, con el fortalecimiento de su propia noción de participación política, lo cual a su vez afianza el sentido de un nosotros democrático que repercute en un mejor país.

El presente documento forma parte de la línea educativa que la Dirección Nacional de Educación y Formación Cívica Ciudadana del Jurado Nacional de Elecciones viene desarrollando con el fin de fortalecer el ejercicio de los derechos políticos de los peruanos y peruanas y, en tal medida, pretende servir de guía para la capacitación y formación de los y las jóvenes que, cívicamente, han decidido integrar el voluntariado de la institución, y así colaborar con la consolidación de la democracia en nuestro país.

1. JURADO NACIONAL DE ELECCIONES

1.1 Funciones

El Jurado Nacional de Elecciones fue creado por el Decreto Ley 7177 en 1931, el cual aprobó el Estatuto Electoral, poniendo al Estado peruano a la vanguardia en América Latina en lo que a legislación electoral concierne. La vigente Constitución Política establece que es el organismo electoral encargado de velar que la voluntad de los ciudadanos se traduzca fielmente en los procesos electorales. Junto con la Oficina Nacional de Procesos Electorales y el Registro Nacional de Identificación y Estado Civil, forma parte de los organismos electorales, cumpliendo cada uno de ellos distintas funciones y manteniendo relaciones de coordinación.

	JURADO NACIONAL DE ELECCIONES (JNE)	OFICINA NACIONAL DE PROCESOS ELECTORALES (ONPE)	REGISTRO NACIONAL DE PROCESOS ELECTORALES (RENIEC)
			
Autoridad máxima	Un órgano colegiado (Pleno del JNE) compuesto por cinco miembros, que son elegidos en diferentes instancias: su Presidente es elegido por la Sala Plena de la Corte Suprema; los miembros son elegidos, uno por la Junta de Fiscales Supremos, uno por el Colegio de Abogados de Lima, uno por los Decanos de las Facultades de Derecho de las Universidades Públicas y uno por los Decanos de las Facultades de Derecho de las Universidades Privadas.	Una Jefatura Nacional, nombrada por el Consejo Nacional de la Magistratura por un periodo renovable de cuatro años.	Una Jefatura Nacional, nombrada por el Consejo Nacional de la Magistratura por un periodo renovable de cuatro años.
Principales funciones ejercidas a nivel nacional	<ul style="list-style-type: none"> • Imparte justicia electoral • Fiscaliza la legalidad del proceso electoral, del ejercicio de sufragio de la ciudadanía y de la elaboración, actualización y depuración de los padrones electorales • Proclama los resultados electorales y entrega las credenciales correspondientes 	<ul style="list-style-type: none"> • Organiza y ejecuta los procesos electorales • Dicta las disposiciones necesarias para mantener el orden y la protección de la libertad personal durante los comicios • Obtiene los resultados electorales de los procesos electorales y los remite al JNE 	<ul style="list-style-type: none"> • Mantiene el registro de identificación y estado civil de los ciudadanos y emite los documentos que acrediten su identidad • Prepara y mantiene actualizado el padrón electoral • Verifica la autenticidad de las firmas de adherentes para la inscripción de las organizaciones políticas

Las funciones del Jurado Nacional de Elecciones (JNE) están establecidas por la Constitución Política (artículo 178) y por su Ley Orgánica (Ley No. 26486), además de por algunas leyes conexas como la Ley de Partidos Políticos (Ley No. 28094) y la Ley Orgánica de Elecciones (Ley No. 26859). Además de las incluidas en el cuadro superior, entre ellas se tiene:

- Desarrollar programas de educación electoral que permitan crear conciencia cívica en la ciudadanía
- Velar por el cumplimiento de las normas sobre organizaciones políticas y demás disposiciones referidas a materia electoral
- Declarar la nulidad de un proceso electoral, de referéndum u otras consultas populares, en los casos señalados en el Artículo 184° de la Constitución Política del Perú y las leyes
- Mantener y custodiar el registro de organizaciones políticas
- Resolver las apelaciones, revisiones y quejas que se interpongan contra las resoluciones de los Jurados Electorales Especiales
- Declarar la vacancia de los cargos y proclamar a los candidatos que por ley deben asumirlos

Como puede observarse, el JNE tiene funciones de tipo jurisdiccional, fiscalizadora, educativa, normativa y administrativa electoral. Ahora bien, en época electoral, buena parte de las referidas funciones son cumplidas, en primera instancia, por los Jurados Electorales Especiales (JEE), los cuales son órganos temporales del JNE distribuidos en las circunscripciones definidas para el respectivo proceso electoral. **Para el proceso de Elecciones Regionales y Municipales 2014 se han instalado 96 JEE.**

1.2 Dirección Nacional de Educación y Formación Cívica Ciudadana

Es el órgano de línea encargado de dar cumplimiento a la función educativa del JNE, la misma que es permanente, de manera que se cumple en época electoral y no electoral. Tal como lo indica el artículo 76 de su Reglamento de Organización y Funciones, la DNEF planifica, organiza, dirige, coordina, controla y ejecuta las actividades de educación electoral y formación ciudadana, orientadas al fortalecimiento de la democracia y gobernabilidad, incidiendo en grupos históricamente discriminados de la sociedad peruana. Para el desarrollo de estas funciones, se han identificado acciones estratégicas: educación y formación cívica ciudadana, capacitación y formación política, información y promoción de un voto informado durante los procesos electorales y la difusión estratégica de las actividades.

En virtud de la ejecución de las acciones estratégicas, la DNEF cuenta con 5 programas permanentes, cada uno con un público destinatario específico: Voto Informado, Mujer e Inclusión Ciudadana, Jóvenes Electores, Gobernabilidad y Valores democráticos. Además, cuenta con 3 Unidades de Apoyo: el Museo Electoral y de la Gobernabilidad, el Centro de Documentación e Información Electoral (CEDIE), y el Voluntariado.

El programa *Voto Informado* ha cumplido la enorme tarea de difundir información política de los candidatos, los derechos y obligaciones electorales y los procedimientos para el sufragio ante la cercanía de procesos electorales, si bien con el Plan Electoral 2014 las actividades han adquirido un nuevo enfoque, como se verá más adelante. El programa *Valores Democráticos* está orientado a promover espacios de aprendizaje/iniciación en el ejercicio de prácticas ciudadanas en la educación formal del país, dirigiéndose a la promoción y asistencia en la creación de municipios escolares como espacios que desarrollen en los niños y adolescentes en edad escolar de prácticas democráticas a través de su ejercicio.

El programa *Gobernabilidad* se ha dirigido a la información y capacitación de los ciudadanos sobre las instituciones reconocidas por la legislación peruana para la participación, como los Consejos de Coordinación Regional y Local, la Juntas Vecinales y el cabildo abierto, así como para el control ciudadano, como las iniciativas de rendición de cuentas, la revocatoria de autoridades elegidas y la remoción de funcionarios. El programa ha tenido una importante orientación hacia los espacios locales, especialmente rurales, ejecutándose de manera permanente. En lo que corresponde al programa *Mujer e Inclusión Ciudadana*, se han



desarrollado acciones educativas y de promoción de la participación política de la mujer y de los indígenas, así como en el uso de mecanismos de participación ciudadana. Y finalmente el programa *Jóvenes Electores*, se ha abocado al fomento de la participación política y cívica de los jóvenes en el espacio público, constituyendo el Voluntariado una unidad de apoyo de este programa.

Finalmente, el CEDIE se encarga de seleccionar, adquirir, procesar y custodiar la documentación electoral a fin de ponerla a disposición de la población en general; y el Museo Electoral y de la Gobernabilidad tiene como finalidad procurar la recuperación del patrimonio cultural relacionado con la historia electoral peruana, habiendo logrado instalar exposiciones itinerantes en diversos lugares del país. Sobre el Voluntariado se dará mayor detalle en unos apartados más adelante.

1.3 Plan Nacional de Educación y Formación Cívica Ciudadana 2012 – 2015

Es el instrumento que sirve de guía para el desarrollo de la función educativa de la DNEF durante el periodo señalado, definiendo un conjunto de programas, componentes y unidades de apoyo. Para dicho periodo y en el ámbito general, el Plan viene siendo ejecutado a nivel nacional; no obstante, las acciones específicas son cumplidas en 9 departamentos, además de las jurisdicciones donde se encuentran instaladas las Unidades Regionales de Enlace. Como parte de ello se ha previsto la realización de eventos conjuntos de inicio y de cierre de intervención departamental entre los programas, así como actividades propias de estos, previamente concordadas. Los departamentos aludidos, según distribución por años, son los siguientes:

- 2012: Cajamarca, Huánuco y Huancavelica
- 2013: Apurímac, Amazonas y San Martín
- 2014: Ancash
- 2015: Ucayali y Ayacucho

Tratándose 2014 de un año electoral, se planteó la reducción de la cobertura de las actividades específicas, sin afectar las actividades genéricas a nivel nacional. Dichas actividades específicas están orientadas a capacitar y sensibilizar a diversos grupos de actores locales y regionales, en temas referidos a la democracia, mecanismos de participación, formación política, formación cívica ciudadana y a la participación política de jóvenes, mujeres y miembros de comunidades nativas, comunidades campesinas y pueblos originarios.

1.4 Programa de Jóvenes Electores

Por grupo etario, los electores de entre 18 y 29 años de edad para el proceso electoral de 2010 conformaron alrededor del 30% del total nacional, siendo el primer grupo con mayor concentración de electores. Estuvo seguido de aquel conformado por los ciudadanos con edades entre 29 años y 39 años de edad (26%). Estos datos indican que Perú es un país joven, por lo que se aprecia la importancia de recoger los aportes de la juventud en los procesos electorales y en la consolidación de la democracia.

En tal virtud, el plan electoral ha previsto que el Programa Jóvenes Electores se oriente al fortalecimiento y promoción de la participación política de los jóvenes, centrando la metodología de intervención en el uso de las tecnologías de la información y comunicación (TIC's) y de las redes sociales para el desarrollo de capacidades y la promoción de valores cívico-democráticos.

Público objetivo:

Ciudadanos entre 18 y 29 años de edad, jóvenes de organizaciones políticas, miembros de organizaciones juveniles y jóvenes líderes y lideresas.



Líneas de acción:

- Incidencia para la participación política juvenil
- Empoderamiento
- Ciudadanía desde el voluntariado
- Promoción de buenas prácticas cívicas ciudadanas
- Social media

Como unidad de apoyo, el Voluntariado es un espacio de formación ciudadana en el que los voluntarios contribuyen al logro de los objetivos del Programa Jóvenes Electores y de la DNEF a través de la ejecución de acciones públicas.

2. PLAN ELECTORAL DE LA DIRECCIÓN NACIONAL DE EDUCACIÓN Y FORMACIÓN CÍVICA CIUDADANA DEL JURADO NACIONAL DE ELECCIONES 2014

2.1 Definición

Es el instrumento que contiene el diseño, la estructura y la organización de las estrategias y actividades educativas que la DNEF viene implementando con ocasión de las Elecciones Regionales y Municipales 2014. Tiene como sustento el Plan Nacional de Educación y Formación Cívica Ciudadana 2012-2015, los documentos institucionales Mapa Político Electoral y Perfil del Elector Peruano, y los resultados de las Elecciones Regionales y Municipales 2010, y de las evaluaciones de las actividades de la DNEF ejecutadas al amparo del Plan Nacional de Educación y Formación Cívica Ciudadana 2012-2015.

El Plan electoral parte de la premisa, derivada de los referidos documentos, de que la cultura política peruana es fuertemente pragmática y tendencialmente *anómica*. A esta circunstancia se suma la baja valoración del principio de igualdad, uno de los pilares de dicho sistema, pues no obstante la vigencia de leyes que establecen acciones afirmativas a favor de mujeres, jóvenes e indígenas respecto a su inclusión en listas electorales –en tanto grupos históricamente excluidos–, los resultados de los procesos electorales, desde que ellas son aplicadas, han sido más o menos deficientes. Estas tendencias no dejan de contrastar con el incremento de, por ejemplo, los conflictos electorales, entendidos estos como aquellas dificultades o pugnas que pueden darse con ocasión de la realización de procesos electorales en diversas zonas del país, especialmente a nivel distrital.

Las verificaciones obtenidas de la conjunción de estas fuentes de información tienen además correspondencia con las variables del Índice de Participación Electoral, del Proyecto INFOGOB, las cuales parten de las normas que afectan el comportamiento de los actores Ciudadanía y Organizaciones Políticas durante el desarrollo de los procesos electorales, y que están directamente vinculadas con la función educativa del JNE. Estas variables IPE son:



Como puede apreciarse, divididas las variables IPE en dos grandes bloques, Ciudadanía y Organizaciones Políticas, son cuatro (4), dos (2) por cada bloque, las que coinciden con las competencias de la DNEF. Ellas son, respecto del primer grupo, Participación y Cumplimiento de las reglas electorales; y respecto del segundo, Actitud frente a la inclusión de segmentos sociales y Cumplimiento de las reglas electorales. Estas cuatro (4) variables se subdividen, a su vez, en variables adicionales de cuya evaluación se tiene, finalmente, su perfecta correspondencia con los objetivos de los Programas que componen la DNEF.

Con el propósito entonces de incidir en la mejora de la participación electoral en las ERM 2014, la DNEF ha considerado la utilidad de que, manteniendo la actividad educativa general, también exista una focalización. Es así como el Plan Electoral gira en torno a actividades generales y específicas, enfocándose estas últimas en atender tanto la línea de base que ha surgido del ejercicio de las funciones de la DNEF como los índices de las variables IPE que se corresponden con la función educativa electoral, procediéndose para ello a desagregar, filtrar y cruzar la información, considerando los registros más bajos que resultaran de la aplicación conjunta de aquellas variables, de todo lo cual se obtuvo que 242 eran los distritos con los más bajos índices de las variables IPE asumidas.

Objetivo general

- OG Contribuir a la mejora de la participación electoral de la población peruana, cuantitativa y cualitativamente, a través del cumplimiento de la función educativa con los ciudadanos y las organizaciones políticas.

Objetivos específicos

- OE. 1 Aumentar la inclusión de mujeres, jóvenes e indígenas en posiciones expectantes en las listas de candidatos
- OE.2 Contribuir al incremento de la tasa de afiliados (as) a las organizaciones políticas, con enfoque en partidos políticos y movimientos regionales
- OE.3 Contribuir a la reducción del nivel de conflictos electorales e inculcar el respeto a las reglas electorales, tanto a las organizaciones políticas como a la población electoral general
- OE.4 Promover un voto informado

2.2 Público objetivo

Atendiendo al objetivo general de la función educativa, el público destinatario del Plan es la población electoral total del país. En lo que concierne a los objetivos específicos planteados, el público destinatario de las actividades de la DNEF se diversifica en:

- * Organizaciones políticas
- * Mujeres candidatas y precandidatas
- * Jóvenes candidatos y precandidatos
- * Indígenas candidatos(as) y precandidatos(as)

Distribución del público objetivo específico

PÚBLICO ESPECÍFICO: 24 DEPARTAMENTOS, 79 PROVINCIAS Y 242 DISTRITOS ¹					
Organizaciones políticas	Número de candidatos	Número de candidatas	Número de jóvenes candidatos	Número de indígenas candidatos	Población electoral
80 aprox.	9 124	3 233	2 166	295	881 603

Estrategia general

Esta estrategia se concretará a través de tres grandes ejes.

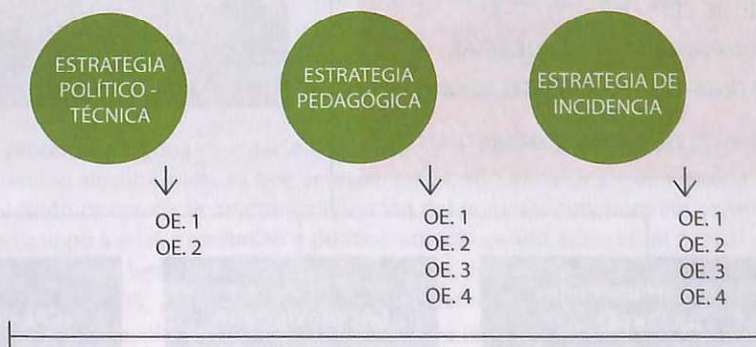

OG: Contribuir a la mejora de la participación electoral de la población peruana, cuantitativa y cualitativamente, a través del cumplimiento de la función educativa con los ciudadanos y las organizaciones políticas.

¹ Lo cual representa la cobertura, respecto a los objetivos específicos, del 100% de los departamentos, el 41% de las provincias, y el 14% de los distritos del país.

Como puede observarse, la Estrategia Técnico Política involucra principalmente a cada uno de los grupos del público objetivo específico, esto es, organizaciones políticas y candidatos y precandidatos, mientras que la Estrategia pedagógica y la Estrategia de Incidencia comunicacional abarcan a toda la población electoral, incluyendo el público objetivo específico.

2.3 Actores educativos

Los brazos ejecutores del Plan Electoral en clave descentralizada son los Coordinadores de Acciones Educativas, CAE, los cuales se distribuyen en CAE departamentales, CAE provinciales, y CAE distritales. Todos los CAE implementan las acciones de este Plan, asignándose algunas especificidades dependiendo del ámbito territorial en el que se desenvuelven.

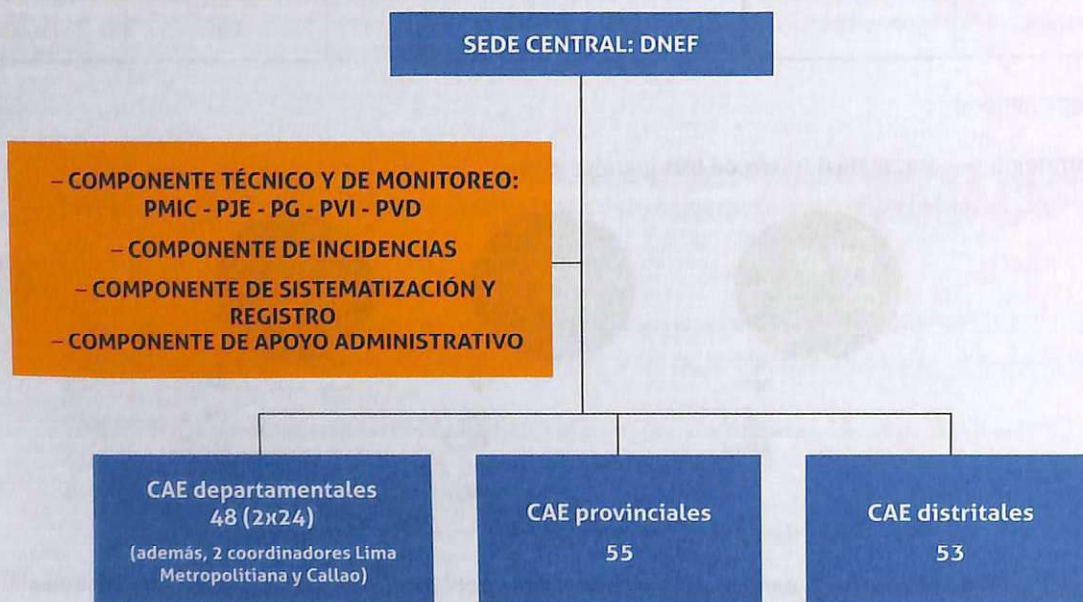

3. VOLUNTARIADO EN EL JURADO NACIONAL DE ELECCIONES



3.1 ¿Qué significa ser voluntario?

Significa que una persona o un grupo de personas actúen de forma organizada en actividades de interés general que buscan el bien común, de libre elección, motivación no lucrativa y bienestar de los demás, por lo que suele contar con el reconocimiento de la sociedad como práctica solidaria. En tal virtud, implica fomentar el ejercicio de la ciudadanía, sostenida en la participación, convirtiéndolo en una oportunidad de aprendizajes y experiencias para quienes colaboran en un espacio otorgado por organizaciones sociales e instituciones públicas o privadas en sus líneas de acción programadas o en ejecución².

En el Perú, uno de los ejemplos más significativos de acciones solidarias es la formación de comedores populares y de los comités de vaso de leche durante las décadas del ochenta y del noventa, formación al mando de colectivos femeninos con el propósito de generar bienestar en sus respectivas localidades.

Ahora bien, en tanto puede producirse alguna vinculación con la organización o institución donde se presta el servicio, además de contar con un recurso humano sensibilizado, lo que se espera de esta última es capacitación para el cumplimiento de sus objetivos. Dicho esto, ha resultado necesaria la institucionalización del voluntariado, pues ha permitido formalizar y visibilizar su condición de aporte en el campo social, económico y político, constituyendo además un capital social para la formación de líderes como agentes de cambio. Esta institucionalización, en Perú, se ha producido con la Ley General de Voluntariado Ley N°28238, promulgada en mayo de 2004, y con su reglamento, aprobado por Decreto Supremo N° 008-2004-MIMDES. Ambos instrumentos reconocen que buscan facilitar y promover la acción de los ciudadanos en servicios voluntarios, declarándolos de interés nacional. A esto debe sumarse el Registro Nacional de Voluntarios (RENAVOL), el cual reconoce como tales a quienes estén inscritos en él.

² Nociones extraídas de la Ley General del Voluntariado, Ley No. 28238, y de su Reglamento.

3.2 El Programa de Voluntariado del Jurado Nacional de Elecciones

El Programa de Voluntariado inicia sus actividades en el 2010 y cada año realiza una convocatoria dirigida a jóvenes de entre 18 y 29 años de edad, estudiantes de diversas casas de estudios de nivel superior como universidades, institutos, y miembros de organizaciones juveniles. Hasta el primer semestre del 2014 se incorporaron más de 800 voluntarios provenientes de Lima y 9 regiones, las cuales corresponden a las Unidades Regionales de Enlace (URE) del JNE: Arequipa, Amazonas, Puno, Lambayeque, Loreto, Ucayali, Madre de Dios, Junín y Cajamarca. Para el segundo semestre, la convocatoria se amplió a la nueva URE, Piura, siendo así 10 las URE a las que los voluntarios se encuentran adscritos.

El voluntariado forma parte del Programa Jóvenes Electores de la Dirección Nacional de Educación y Formación Cívica Ciudadana. Tiene como objetivo promover espacios para la visibilización y reconocimiento de la participación juvenil y contribuir a la generación de una ciudadanía responsable. Asimismo, brindar capacidades y habilidades entre los jóvenes para liderar procesos de promoción de una conciencia cívica ciudadana. El voluntariado del Jurado Nacional de Elecciones se rige por los siguientes principios y objetivos:

Principios³

- **No discriminación:** Ningún voluntario o beneficiario será discriminado por razón de edad, raza, nacionalidad, sexo, condición física, social o económica, religión, opinión o de cualquier índole.
- **Compromiso social:** Responsabilidad de las acciones destinadas a favorecer a la población general.
- **Solidaridad:** Basado en vocación de servicio, liderazgo y sensibilidad para realización de acciones de otras personas o grupos, orientadas por intereses sociales o colectivos.
- **Participación:** Intervención activa y directa de los voluntarios promoviendo la integración entre los mismos, respetando su autonomía y pluralismo.
- **Compromiso por la democracia:** Ejercicio de las prácticas democráticas al interior de las redes de voluntariado y desarrollo de acciones que conlleven a respaldar y fortalecer el sistema democrático

Objetivo general:

Promover la participación e inclusión de los jóvenes en el campo social y político del país, como actores estratégicos para la construcción de ciudadanía y fortalecimiento de la democracia.

³ Reglamento del Programa de Voluntariado - Resolución N° 178-2010.DCGI/JNE. Artículo No. 6.

Objetivos Específicos:

- Desarrollar capacidades y habilidades en los jóvenes para liderar procesos de promoción de una conciencia cívica ciudadana en poblaciones diversas.
- Impulsar la generación de redes de voluntariado integradas y lideradas por jóvenes comprometidos con el fortalecimiento de la ciudadanía y democracia en el país.
- Promover espacios para la visibilización y reconocimiento de la participación y contribución de los jóvenes en la generación de una ciudadanía responsable y comprometida con el desarrollo del país.

3.3 Líneas de Acción

- Capacitación:** Promover con capacidades y habilidades de los voluntarios para liderar acciones públicas con incidencia en la participación política y ejercicio de su ciudadanía.
- Difusión y Sensibilización:** A través de las acciones públicas sobre participación en política y conciencia ciudadanía solidaridad y democrática.
- Impulsar espacios de participación:** Promover espacios de participación y reconocimiento por su aporte en la construcción de una ciudadanía responsable y comprometida con el desarrollo. Esto puede producirse a través de espacios de diálogo juvenil y movilización en las redes sociales.

3.4 Comunicación en el voluntariado

La comunicación incluye la difusión a los potenciales beneficiarios directos como a los grupos destinatarios indirectos (Decisores, medios de comunicación y sociedad) de las actividades del voluntario o voluntaria. Comprende las siguientes herramientas y aspectos a tomar en cuenta:

- **Imagen:** Los voluntarios deben proyectar dinamismo, disposición de brindar información así como también contar con indumentaria que distinga al grupo (por ejemplo, polos, gorras y/o morrales)
- **Web y tecnologías de la información:** La institución que agrupa a los voluntarios debe hacer uso constante de las páginas web y redes sociales institucionales
- **Material promocional:** Los voluntarios deben contar con folletos con información sobre la campaña que se estuviera ejecutando.

3.5 Perfil del voluntario o voluntaria del JNE

Para formar parte del programa de voluntariado del Jurado Nacional de Elecciones, deberán contar con los siguientes requisitos:

1. Mujer o varón que tenga entre 18 a 29 años de edad.
2. Poseer espíritu de solidaridad y compromiso para el desarrollo de las actividades basado en vocación de servicio, liderazgo y sensibilidad para realización de acciones de servicio con otras personas o grupos sociales o colectivos.
3. Manifestar un interés en promover la participación ciudadana y el fortalecimiento de la democracia.
4. No pertenecer a ninguna organización política.
5. No tener antecedentes policiales, penales y/o judiciales.
6. Disponer de tiempo libre de acuerdo a lo requerido por la institución.
7. Capacidad de trabajar en equipo.

3.6 Funciones del voluntario o voluntaria del JNE⁵

- a. Participar en la promoción de un voto consciente, informado y responsable en el marco de las campañas que para este fin se ejecuten desde la DNEF
- b. Participar en actividades de educación cívica ciudadana referidas a democracia y participación ciudadana, durante época no electoral
- c. Apoyar en las actividades y eventos públicos que organice la DNEF según la disponibilidad de tiempo del voluntario(a)
- d. Mantener comunicación con los responsables de las Unidades Regionales de Enlace y responsables del Programa de voluntariado de la DNEF
- e. Informar de las actividades realizadas a los responsables de la Unidades Regionales de Enlace y a la Dirección Nacional de Formación Cívica Ciudadana

3.7 Público destinatario

Personas en edad de votar: ciudadanos y ciudadanas de 18 años a más

⁵ Reglamento del Programa de Voluntariado - Resolución N° 178-2010.DCGI/JNE, Artículo 11.

3.8 Deberes y derechos del voluntario o voluntaria⁶

Deberes:

- Cumplir las labores asignadas con un alto sentido de compromiso, responsabilidad y ética
- Participar de talleres y capacitación organizados por el Programa de voluntariado
- Apoyar en las actividades organizadas por el Programa de voluntariado
- Guardar la confidencialidad de la información recibida y conocida en el desarrollo del voluntariado
- Informar oportunamente de la interrupción o cese del servicio al equipo responsable
- Conocer y respetar el reglamento de del Programa de Voluntariado - Resolución N° 178-2010.DCGI/JNE
- Los demás que señale el Reglamento de la Ley General del Voluntariado

Derechos:

- Recibir capacitación y asistencia técnica para el correcto desempeño en el Programa
- Contar con una credencial que acredite su condición de voluntario(a)
- Recibir certificación por su servicio como voluntario(a)
- Participar de actividades educativas que se desarrollan desde la DNEF en las jurisdicciones en las que se ubique el Programa tanto en época electoral como no electoral
- Participar de las actividades de integración y celebración por el Día Internacional del Voluntariado



⁶ Ibid., Artículos 9 y 10.

3.9 Prohibiciones y causas de separación del voluntariado⁷

Prohibiciones

- Manifestar públicamente simpatía por alguna organización política, candidato o candidata, tanto en la etapa electoral como no electoral, mientras esté acreditado como voluntario del JNE
- Usar el nombre de la institución o realizar actividades a nombre del Programa sin previa autorización de la DNEF
- Utilizar su identificación de voluntario en actividades ajenas al servicio del voluntariado del JNE
- Realizar el servicio de voluntariado en actividades que pongan en riesgo su salud y/o integridad física
- Usar el nombre de la institución en actividades sin previa autorización de la DNEF
- Usar su acreditación en actividades ajenas al servicio de voluntariado
- Utilizar su condición de voluntario para recibir servicios preferenciales en las diversas aficiones del JNE a nivel nacional, o en otras instituciones públicas o privadas
- Solicitar cualquier tipo de contribución económica a nombre del Programa de voluntariado JNE
- Presentarse a realizar el servicio de voluntariado en estado de ebriedad o bajo influencia de drogas

Causas de separación del voluntariado:

- Si los datos de inscripción al Programa no son fidedignos
 - Si es afiliado a alguna organización política
 - Si manifiesta simpatía públicamente por alguna organización política, candidato o candidata o influye a favor de ellos
 - Si incumple los acuerdos y compromisos asumidos con el Voluntariado
 - Si mantiene inasistencias periódicas y no justificadas a los capacitación y /o actividades
 - Tener una conducta inapropiada con sus compañeros, responsable del Programa y/o responsables en cada URE
- La separación del programa de voluntariado es automática, y el ex voluntario(a) queda sin posibilidad de recibir certificación o algún documento que acredite su capacitación, además de quedar desautorizado para identificarse como voluntario(a) JNE.

⁷ Ibid., Artículos 12 y 13.

3.10 Espacios de actuación: zonas públicas y libres

Se llama espacio público al lugar donde cualquier persona tiene el derecho de circular, y por lo general se le asocia con lo que se conoce como propiedad pública, o dominio y uso público, en oposición a los espacios privados, donde el paso puede ser restringido. Los espacios públicos pueden ser calles, plazas, parques, avenidas y centros comerciales.

Estos espacios públicos son el escenario de las acciones públicas del voluntario y voluntaria, y para su selección deben tomarse en cuenta las siguientes recomendaciones:

- Conocer cuáles son los lugares, el día y la hora de mayor concurrencia del público objetivo
- Contar con autorización de los gobiernos locales o regionales en caso se requiera, previa solicitud formal en las oficinas de desarrollo económico o en la instancia que corresponda

Para el desarrollo de las acciones públicas deben seguirse los siguientes pasos:

Paso 1.- Planificación

Programación de las actividades. Los responsables de las URE comunican esta planificación al responsable del Programa del Voluntariado en Lima, según el plan de actividades aprobado por la DNEF. Según el caso y la disponibilidad de recursos, la DNEF realiza los requerimientos necesarios, los cuales pueden consistir en materiales de difusión para el desarrollo de la acción pública.

Paso 2.- Ejecución

Los responsables de las URE deberán registrar de forma gráfica o audiovisual las actividades desarrolladas y deberán reportar a la DNEF las mismas, a fin de que sean difundidas en medios de comunicación, notas de prensa y/o redes sociales.

Paso 3.- Resultado

El responsable del Programa debe reportar un informe sobre la actividad desplegada, resaltando antecedentes, descripción de la actividad, la participación de los voluntarios y dar a conocer el impacto en los medios de comunicación de forma muy breve, en caso ello se produjera.

- Es importante la comunicación constante entre el responsable del Programa, los responsables de las URE y los voluntarios ante cualquier situación que demande la toma de una decisión.



4. LOS VOLUNTARIOS EN LAS ELECCIONES REGIONALES Y MUNICIPALES 2014

Voluntario electoral

Es quien presta los servicios voluntarios durante y para un proceso electoral específico. **El voluntario adscrito al Programa de Voluntariado del JNE puede ser también un voluntario electoral.**

Considerando que los objetivos del Programa se enfocan en promover espacios para la visibilización y reconocimiento de la participación y contribución en la generación de una ciudadanía responsable, y fomentar capacidades y habilidades para liderar procesos de promoción de una conciencia cívica, las actividades del voluntario y de la voluntaria para el proceso de Elecciones Regionales y Municipales 2014 están dirigidas a contribuir con su cumplimiento. Para ello, se ha tomado su apoyo en dos momentos: antes del día de la votación y durante el día de la votación.

4.1 Antes del día de la votación

4.1.1 Acciones públicas

De acuerdo con el artículo 11 del Reglamento del Programa de Voluntariado del JNE, los voluntarios apoyan en las actividades y eventos públicos que organiza la DNEF, según su disponibilidad de tiempo. Estas actividades son de sensibilización, de carácter masivo y noticioso.

En el marco de las Elecciones Regionales Municipales 2014, la ejecución de las acciones públicas del voluntariado debe formar parte de un plan de actividades, el cual es elaborado por los voluntarios conjuntamente con el responsable del Programa en los respectivos talleres de capacitación. Este plan debe ser enviado a la DNEF para su aprobación.

A fin de promover el ejercicio ciudadano a través de su participación en el marco de los procesos electorales, las actividades que se plantean son las siguientes:

- Apoyo a los Coordinadores de Acciones Educativas en las actividades públicas con el electorado.
- Intervenciones urbanas (plazas y avenidas con mayor afluencia de público).
- Pasacalles y demás actividades que promuevan la participación ciudadana.
- Flashmobs (promoción de voto consciente).
- Ferias ciudadanas.

- Participación en módulos informativos.
- Difusión en universidades.
- Movilización en redes sociales.
- Micrófono abierto para consulta de jóvenes a jóvenes.
- Otras propuestas de los voluntarios de cada Unidad Regional de Enlace relacionadas con el proceso electoral.

4.1.2 Temas de promoción

Los voluntarios deben promover en la población electoral, entre otros, la reflexión sobre los siguientes temas:

- ¿Qué papel desempeña cada uno de los actores electorales?.
- ¿Qué participación tenemos en el proceso electoral? Como electores tenemos la responsabilidad de elegir a nuestras autoridades y representantes.
- ¿Cómo debemos elegir un candidato? Debemos hacer uso del ejercicio ciudadano a través del voto consciente, promoviendo la búsqueda de información (hojas de vida, planes de gobierno, etc.) y considerando lo siguiente: capacidades, principios, equipo de trabajo, hoja de vida, trayectoria profesional, plan de gobierno, si es miembro de la comunidad, si comprenden de los principales problemas de la localidad.

ASPECTOS PARA DIFUNDIR	MENSAJE	MEDIOS PARA LAS ACCIONES PÚBLICAS
Elecciones Regionales y Municipales	¿Sabes cuándo se desarrollan? ¿A quiénes elegimos?	Afiches, volantes, rotafolios, etc.
Incidencia del ejercicio ciudadano a través del voto	Tu voto tiene poder y determina quién nos representará como autoridad "Tu derecho, tu deber"	Material de difusión (Folletos, volantes). Notas de prensa Difusión en las redes sociales
Pensamiento reflexivo en la población	¿Quiénes son los candidatos? ¿Cuál es su formación y experiencia? ¿Qué proponen los candidatos?	Buscar el apoyo de líderes de opinión pública de la comunidad.
Lugares y sites de información para el elector	Sepa dónde puede encontrar información de los candidatos: las cuotas electorales, hojas de vida, planes de gobierno. Referencias en las redes sociales	Jurados Electorales Especiales Portal web institucional Redes sociales

En este sentido, será importante que manejen información sobre las *Hojas de vida* de los candidatos y candidatas, que son resúmenes con carácter de declaración jurada presentados por las agrupaciones políticas sobre aspectos esenciales de los candidatos y candidatas, y de los *Planes de gobierno*, los cuales contienen propuestas y lineamientos de actuación de la organización política en caso sus candidatos y candidatas ocupen los cargos por los cuales postulan. Para ambas situaciones, los voluntarios electorales deberán estar familiarizados con la información específica que al respecto brinda el portal de Voto Informado (<http://www.votoinformado.pe>), o la general que puede encontrarse en el portal institucional del JNE (<http://www.jne.gob.pe>)

Los voluntarios y voluntarias deberán también conocer las medidas establecidas para promover la participación electoral de los ciudadanos y ciudadanas en igualdad, las cuales son aplicables para postulantes a regidores municipales y consejeros regionales. Estas son:

- Cuota de Género: Promueve la participación electoral tanto de mujeres como de varones y le corresponde un mínimo de 30 % en lista de candidatos.
- Cuota de Jóvenes: Promueve la participación de los jóvenes de 18 años a menores de 28 años de edad, cumplidos hasta la fecha límite de presentación de la solicitud de inscripción de lista de candidatos, le corresponde el 20% de representación.
- Cuota de representantes de comunidades nativas, comunidades campesinas y pueblos originarios: Promueve la participación electoral de representantes de comunidades nativas, comunidades campesinas y pueblos originarios como mínimo 15% de representación.

4.2 Durante el día de la votación: Apoyo en la labor de fiscalización electoral

Las actividades del voluntario en el día de la votación estarán orientadas al apoyo del desarrollo de la labor de fiscalización del JNE **en los locales de votación**, labor que está a cargo de la Dirección Nacional de Fiscalización y Procesos Electorales (DNFPE) a través del Fiscalizador del local de votación (FLV). En la medida en que el cumplimiento de esta labor contribuye a la generación de una ciudadanía responsable, fortaleciendo además sus capacidades, los voluntarios prestarán apoyo a los fiscalizadores, debiendo recalcar que ello implica que **no son fiscalizadores**. No deben olvidarse que mientras los voluntarios están adscritos a la DNEF, los fiscalizadores lo están a la DNFPE y no existe relación de jerarquía alguna entre ellos.

Monitoreo

En el caso de Lima Metropolitana, la labor de los voluntarios será monitoreada por la responsable del Programa, quien brindará asistencia técnica ante cualquier eventualidad en el local de votación donde el voluntario desarrolle su labor. Para los voluntarios ubicados en las Sedes de la URE, la labor de los mismos será monitoreada por los Jefes de URE o el personal de URE que se designe.

Los Fiscalizadores del JNE y la fiscalización del día de la votación

Es la actividad que realiza el personal de fiscalización del JNE a nivel nacional, velando por el cumplimiento de la normativa aplicable y las garantías electorales, reportando a la DNFPE y a las autoridades competentes sobre las posibles incidencias que se registren. Para el día de la votación, esta actividad debe coadyuvar al normal desarrollo de la jornada electoral, debiendo reportarse la información que se obtenga de acuerdo a los procedimientos establecidos.

FISCALIZADORES DEL JNE	
TIPO	ÁMBITO DE ACTIVIDADES
Coordinador de fiscalización	Jurisdicción del Jurado Electoral Especial asignado
Fiscalizador provincial	Provincia asignada
Fiscalizador distrital	Distrito asignado
Fiscalizador de local de votación (FLV)	Local de votación asignado

→ El apoyo de los voluntarios es prestado a los fiscalizadores de los locales de votación

Toda vez que los fiscalizadores deben reportar las eventuales incidencias a la DNFPE y contribuir al normal desarrollo del proceso, los voluntarios prestan su apoyo para que dicho cumplimiento se logre. De este modo, **los voluntarios no reportan a la DNFPE** sino que colaboran para que los fiscalizadores cumplan con dicho deber, brindándoles la información que estuviera bajo su dominio, de ser el caso.

Asimismo el voluntario está **prohibido de suscribir** cualquier documento, acta o reporte de fiscalización o de otro tipo que esté relacionado con el desarrollo del proceso electoral en el respectivo local de votación.

Ámbito territorial

Los voluntarios prestarán su servicio en las ciudades sede de las Unidades Regionales de Enlace (URE) del JNE, a saber:

1. Chiclayo
2. Puno
3. Arequipa
4. Iquitos
5. Chiclayo
6. Puerto Maldonado
7. Chachapoyas
8. Huancayo
9. Cajamarca
10. Piura

Con este fin, se coordinará con los JEE cuya sede coincida con las sedes de las URE.

→ Los locales de votación y mesas de sufragio asignados serán dados a conocer a los voluntarios, previa coordinación con la DNFPE

El voluntario se acerca al Local de Votación asignado, estableciéndose dos horarios para seleccionar: de 7.00 am a 1.00 pm y de 1.00pm a 7.00pm. Debe presentarse ante el Fiscalizador de local de votación, quien lo presentará ante el Coordinador de Local de Votación (ONPE), a fin de acreditarlo como Voluntario del JNE en el local de votación.

→ En caso lo decida, y siempre dejando constancia de ello, el voluntario o voluntaria podrá comenzar sus actividades antes de la hora indicada como inicio, y finalizarlas después de la hora señalada de cierre. Para el adecuado desarrollo de sus labores, esta constancia deberá registrarse con anticipación, de modo que pueda preverse su participación en el escrutinio.

Unidades Regionales de Enlace (URE) Jurado Nacional de Elecciones



4.3 Actividades del(a) voluntario(a) en el día de la votación

En tanto los voluntarios apoyan a los fiscalizadores de local de votación, **deben saber qué es una incidencia**, pues es esto lo que los fiscalizadores deben reportar a la DNFPE.

Incidencia: es un acontecimiento irregular dentro de un proceso electoral	
Incidencia	Característica
LEVE	Es aquella que no afecta plazos ni pone en peligro el desarrollo del proceso electoral y que puede superarse mediante la intervención del fiscalizador y/o miembros del JEE.
MODERADA	La que se relaciona con infracciones a la normativa electoral (transgresiones a plazos o prohibiciones), que merece acciones drásticas e inmediatas del fiscalizador y/o miembros del JEE.
GRAVE	Aquel hecho que afecta la naturaleza o legitimidad del proceso electoral y que requiere de acciones inmediatas del JEE y/o JNE.

De observar un hecho irregular o recibir una denuncia, el voluntario o voluntaria pone esto en conocimiento del fiscalizador, inmediatamente.

INSTALACIÓN DE LAS MESAS DE SUFRAGIO, SUFRAGIO Y ESCRUTINIO¹⁰

¿Qué es la instalación de la mesa de sufragio?

Es el acto mediante el cual la mesa de sufragio se prepara y queda lista para empezar a recibir los votos de los electores. La instalación de la mesa queda registrada en el acta de instalación respectiva y es firmada por los miembros de mesa de sufragio y los personeros que deseen.

El voluntario o voluntaria colabora con el FLV a fin de verificar:

- Que no exista propaganda electoral en el interior y los alrededores del local de votación (100 metros).
- Se cuente con presencia de la P.N.P. y/o FF.AA.
- El local de votación se encuentra debidamente señalado:
 - ✓ Croquis y relación de los grupos de votación (que identifique el pabellón y/o aula donde se encuentra la Mesa de Sufragio) en el frontis, en la entrada o en el patio principal.
 - ✓ Afiches de atención preferente.
 - ✓ Letreros de señalización: centro de acopio, armería (opcional), servicios higiénicos, salidas, escaleras, pabellones, aulas, etc.
- El Centro de Acopio se encuentre acondicionado (las ánforas cuenten con el número de Mesa de Sufragio, se encuentren ordenadas, cajas identificadas con los colores de los sobres) y se hayan tomado las medidas de seguridad necesarias para evitar el ingreso de personas extrañas (señalización, custodia, etc.). El centro de acopio debe permanecer cerrado después de que todas las Mesas estén instaladas, se abrirá para retirar el refrigerio de los Miembros de Mesa, nuevamente se cerrará y se abrirá cuando se inicie el escrutinio.
- El acondicionamiento y señalización de las mesas de sufragio asignadas (Ley Orgánica de Elecciones - LOE, arts. 249º a 257º), debiendo encontrarse acondicionadas, además, para personas con discapacidad.
- Las aulas donde funcionan las mesas de sufragio se encuentren identificadas en la parte externa con el número de mesa y esté publicada la relación de electores.
- Se hayan instalado las cámaras secretas, las cuales deben tener la privacidad necesaria sin comunicación con el exterior; asimismo, tener pegado únicamente el cartel de candidatos (en buenas condiciones, sin ningún tipo de

⁷ La información que en este punto ha sido consignada ha sido tomada de la Guía para el Fiscalizador del Local de Votación, elaborado por la Dirección Nacional de Fiscalización de Procesos Electorales 2014.

marca o tacha). Al interior del recinto no debe existir ningún tipo de propaganda electoral o política; de presentarse algún hecho irregular al respecto, deberá ser comunicado al personal de la ODPE, para que se realice el retiro inmediato.

- Las mesas de sufragio estén distribuidas en el aula de forma tal que haya una separación entre unas y otras, y permita el normal desarrollo de las tareas de los actores electorales y el tránsito de los electores.
- Se haya realizado de forma correcta la instalación de las Mesas de Sufragio asignadas: Que cuenten con el material completo y se haya llenado el Acta de Instalación; toma nota de la hora de instalación y conformación de la mesa (titulares y/o suplentes).

¿Cuál es el horario establecido para la instalación de la mesa de sufragio?

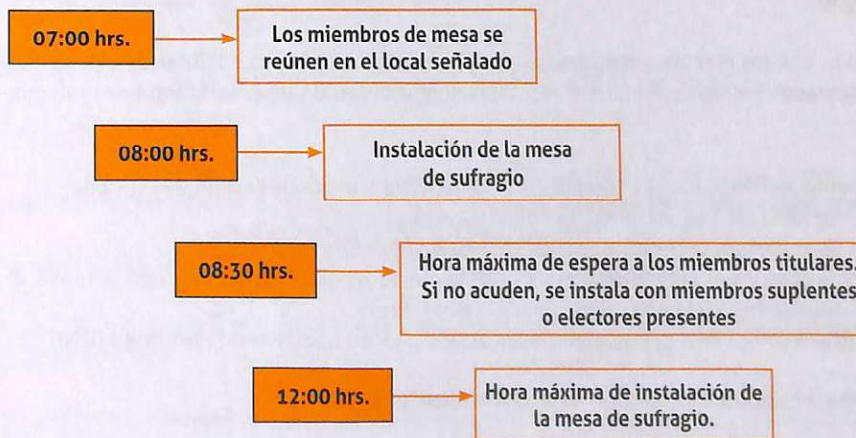

¿Cómo se realiza la instalación de la mesa de sufragio?

Los miembros de mesa realizan, entre otras, las siguientes actividades:

- ✓ Abren el ánfora y verifican el estado de los materiales electorales.
- ✓ Acondicionan la cámara secreta. Esta no debe tener comunicación con el exterior y sólo se colocará dentro de ella el cartel de candidatos.
- ✓ Colocan los carteles y un ejemplar de la lista de electores de la mesa, en un lugar visible y de fácil acceso.

- ✓ Firman las cédulas de sufragio. El Presidente de Mesa es quien debe firmar todas las cédulas además de los personeros que deseen.
- ✓ Firman la Hoja de Control de Asistencia de Miembros de Mesa, en caso de inasistencia de miembros titulares o suplentes se registra la palabra FALTÓ.
- ✓ Llenan y firman el acta de instalación, dejando constancia de todo lo ocurrido.

En caso no se haya instalado alguna mesa hasta las 12:00 a.m., esta ya no debe instalarse, y es el coordinador de local de votación de ONPE quien levanta un acta dando cuenta del hecho.

¿Qué es el sufragio?

Es el momento en el que los electores ejercen su derecho a elegir. El primero en votar es el Presidente de mesa de sufragio, seguido por los demás miembros y luego, los electores según orden de llegada. Durante el mismo, cada elector realiza los siguientes pasos:

- ✓ Presenta su DNI y una vez comprobada su identidad, recibe la cédula de sufragio,
- ✓ Se dirige a la cámara secreta para emitir su voto.
- ✓ Sale de la cámara secreta y deposita su voto en el ánfora respectiva,
- ✓ Firma y coloca su huella digital en la lista de electores que se encuentra en la mesa, si el elector no puede firmar, debe poner su huella digital en lugar de su firma.
- ✓ Verifica la colocación del holograma en su Documento Nacional de Identidad (DNI).

Durante esta etapa, el voluntario o voluntaria, apoyando al fiscalizador:

- Recorre permanentemente el interior del local de votación y sus alrededores, observando el desarrollo del sufragio, así como la correcta participación de los miembros de mesa, personeros y observadores (*LOE arts. 258º a 277º*) y el cumplimiento de las Garantías del proceso electoral (*LOE arts. 336º a 362º*)
- Verifica que las Mesas que no se hubieran instalado hasta las 9:00 a.m. se instalen, que cuenten con el material completo y que hayan llenado su Acta de Instalación.
- Una vez instalada la mesa, sean los miembros de mesa los primeros en sufragar
- Los electores deberán formar filas ordenadamente, ingresando a votar de uno en uno y se retiren después de votar.
- En todo momento estén presentes los tres miembros en cada mesa de sufragio. En caso alguno tenga que ausentarse temporalmente, debe esperarse su retorno para continuar con el sufragio.

- Se facilite la participación de personeros, observadores, representantes de la Defensoría del Pueblo y de los medios de comunicación.
- Se brinde atención preferente a los electores con discapacidad, de la tercera edad, gestantes y con niños menores
- Si un elector con discapacidad no puede movilizarse a su mesa de sufragio, los miembros de mesa podrán acudir a la mesa o módulo que se hubiere acondicionado para tal fin, siempre y cuando los acompañe un fiscalizador, un personero, un observador o un representante de la Defensoría del Pueblo, para lo cual trasladarán la relación de electores, la lista de electores, una cédula y el ánfora.
- Los carteles de opciones en el interior de las cámaras secretas no se encuentre escritos, rotos u otros, de modo que dificulten su lectura.

En la votación debe verificar, en apoyo del fiscalizador:

- Que el elector se identifique y se le entregue una sola cédula de votación.
- Que el elector se dirija solo a la cámara secreta, emita su voto, coloque la cédula en el ánfora, firme la lista de electores y coloque su huella digital.

En caso hubiera alguna incidencia relacionada con estos actos, el voluntario deberá reportarla inmediatamente al fiscalizador

La votación termina a las 16:00 horas del mismo día. Se procede a cerrar el ingreso al local de votación (Art. 274° de la LOE). Sin embargo, la votación podrá concluir:

- Antes de las 16:00 hrs, si es que hubieran votado todos los electores que figuran en la lista, o;
- Después de las 16:00 hrs, luego de que haya votado el último elector que haya ingresado al local de votación antes de la hora de cierre.

En los demás casos, el voluntario o voluntaria, apoyando al fiscalizador, verifica que se hayan cerrado las puertas del local de votación a las 4:00 p.m. y que en las mesas asignadas haya finalizado el sufragio. Asimismo, que los electores que aún se encuentran dentro del local voten.

Además, debe verificar que:

- Los miembros de mesa coloquen en la Lista de Electores el término "NO VOTÓ" para el caso de los electores que no acudieron a sufragar.
- En el Acta de Sufragio se consigne la cantidad de ciudadanos que votaron, de cédulas no utilizadas, hora de término de sufragio, datos y firmas de los miembros de mesa.

¿Qué es el escrutinio?

Es el reconocimiento y conteo de los votos luego del sufragio y la comprobación de los mismos como votos válidos (a favor de alguna de las opciones), votos blancos o votos nulos (viciados). Es un acto público, ininterrumpido e irrevisable, se realiza después de firmar el acta de sufragio.

El Presidente de mesa realiza los siguientes pasos:

- a) Saca las cédulas del ánfora y las coloca sobre la mesa de sufragio.
- b) Constata que todas las cédulas estén correctamente visadas con su firma.
- c) Verifica que el número de cédulas depositadas en el ánfora coincida con el número de votantes que aparece en el acta de sufragio.
- d) Separa los sobres que contengan impugnaciones de identidad de elector, para ser enviados sin escrutar al JEE respectivo.
- e) Lee en voz alta el contenido de cada cédula para su registro respectivo y verificación por parte de los miembros de mesa y personeros presentes. El número de votos válidos se obtiene luego de restar los votos en blanco y nulos del total de votos emitidos.
- f) Se registran los datos en el Acta de Escrutinio; seguidamente, protegen los datos con una etiqueta autoadhesiva transparente
- g) Se trasladan los resultados de las Actas de Escrutinio al Cartel de Resultados, el cual es colocado en la parte externa del salón de votación. Luego, las actas son colocadas en sobres plásticos (plomo, celeste, verde, rojo, y morado) según corresponda y son entregadas al Coordinador de la ONPE. Un ejemplar del acta sin sobre es entregada a cada uno de los personeros acreditados que lo soliciten.
- h) Las cédulas utilizadas son destruidas y colocadas en una bolsa plástica y las sobrantes son rotuladas con la frase "NO UTILIZADA".
- i) Entrega los certificados de participación a los miembros de mesa.
- j) Devuelve el resto del material al Coordinador de la ONPE.
- k) Recibe del Coordinador de la ONPE el Cargo de Entrega de Actas y Material Electoral por el material devuelto.

El voluntario o voluntaria, apoyando al fiscalizador, verifica:

- Que el escrutinio se desarrolle sin interrupciones y en acto público
- Que el Presidente de la Mesa de Sufragio constate que cada cédula cuenta con su firma y que el número de ellas coincida con el número de votantes registrado en el Acta de Sufragio.
- Se separen los sobres con cédulas de sufragio impugnadas.
- Se separen las eédulas de sufragio por tipo de elección (si corresponde).
- Se abran las cédulas de sufragio y se lea en voz alta su contenido tanto por el Presidente de la Mesa como por los otros dos Miembros y se registre en la hoja borrador.
- Se permita a los personeros examinar el contenido de las cédulas de sufragio leídas.
- Las impugnaciones se resuelvan inmediatamente y se proceda de acuerdo a la LOE.
- Se registre en las Actas de Escrutinio la hora de inicio, el número de votos por cada opción, votos en blanco, votos nulos y votos impugnados, total de votos emitidos, hora de término del Escrutinio, datos, firmas y huella digital de los Miembros de Mesa, y los datos de los Personeros si estos así lo desean.
- Se destruyan las cédulas de sufragio escrutadas no impugnadas.
- Las Actas Electorales estén lacradas con cinta adhesiva, para que se coloquen en los cinco sobres plásticos de colores dispuestos para tal fin y se cierren con etiquetas.
- Se coloque el Cartel de Resultados en un lugar visible de la Mesa de Sufragio.

¿Qué debe tomar en cuenta el voluntario o voluntaria, en apoyo del fiscalizador, respecto de la participación de los personeros?

- Verificar que en cada local de votación y mesa de sufragio se acredite un (1) solo personero por cada opción
- Estar atento a que no se produzcan situaciones que impidan el ejercicio de los derechos que les otorga la Ley. Los personeros puedan presenciar y fiscalizar todos los actos del proceso electoral o consulta popular, pero están prohibidos de manipular el material electoral.
- Verificar que los miembros de la mesa de sufragio retiren a los personeros que no cumplan con lo indicado en el artículo 154º de la LOE.

¿Qué debe tomar en cuenta el voluntario o voluntaria, en apoyo del fiscalizador respecto de la participación de los observadores?

- Ver anexos: artículos 336º a 340º de la LOE y Reglamento para la acreditación de personeros y observadores en procesos electorales.
- Estar atento a que no se produzcan situaciones que impidan el ejercicio de los derechos que les otorga la Ley.

¿Qué otras consideraciones debe tomar en cuenta el voluntario o voluntaria?

- Repasar las normas y los procedimientos a ejecutar con anticipación.
- Preparar los materiales a utilizar a tiempo:
 - DNI, Fotocheck e indumentaria proporcionada por el JNE para las tareas de fiscalización.
 - Teléfono móvil (celular) (verificar nivel de batería).
 - Cámara fotográfica (verificar nivel de batería y espacio en memoria).
 - Lapiceros, engrapador, tablero, etc.
 - Formatos de reportes a utilizar conforme a la capacitación recibida.
- Mantener en todo momento un comportamiento colaborativo, de absoluta neutralidad e imparcialidad.
- Manejar la información con absoluta confidencialidad y objetividad
- Tomar fotografías de las acciones más relevantes de la fiscalización.
- Preparar con celeridad su informe y/o el registro de los reportes elaborados en el SIPE.
- Cumplir con el cronograma de fiscalización definido por la DNFPE en cada proceso electoral.
- Al instalarse en la circunscripción designada, recoger los datos pedidos en los formatos.
- Realizar las comunicaciones en estricto orden jerárquico.

RELACIÓN DE INCIDENCIAS MÁS FRECUENTES EL DÍA DE LA VOTACIÓN

INCIDENCIA	BASE LEGAL
ACTA DE INSTALACIÓN SE ELABORÓ DESPUÉS DEL SUFRAGIO	ART. 255º, LOE.
CÁMARA SECRETA NO REÚNE LAS CONDICIONES DE AISLAMIENTO	ART. 257º, LOE.
CÁMARA SECRETA NO TIENE CARTEL DE CANDIDATOS U OPCIONES	ART. 170º, LOE.
CÁMARA SECRETA PRESENTA CARTEL DE CANDIDATOS U OPCIONES CON MARCAS	ART. 257º, LOE.
CÁMARA SECRETA PRESENTA PROPAGANDA ELECTORAL O POLÍTICA	ART. 257º, LOE.
ELECTOR SE NIEGA A DESEMPEÑAR CARGO DE MIEMBRO DE MESA	ART. 250, LOE.
MATERIAL ELECTORAL INCOMPLETO AL MOMENTO DE LA INSTALACIÓN DE LA MESA	ART. 213º, INC. C), LOE.
MATERIAL ELECTORAL NO CORRESPONDE A LA MESA A INSTALARSE	ART. 213º, INC. C), LOE.
MESA DE SUFRAGIO INSTALADA CON SOLO 2 MIEMBROS	ART. 255º, LOE. último párrafo del ART. 272º, LOE.
MESA DE SUFRAGIO NO FUE INSTALADA HASTA LAS 12:00 HRS.	ART. 252º, LOE.
NO SE FACILITA EL INGRESO DE LOS PERSONEROS AL LOCAL DE VOTACIÓN	ART. 348º INC. C), LOE.
ODPE NO ACONDICIONO ARMERÍA	Art. 37º LOE

CANDIDATO MUESTRA SU VOTO ANTES DE DEPOSITARLO EN EL ÁNFORA	ART. 389°, LOE.
ELECTOR FIRMA Y/O COLOCA SU HUELLA DIGITAL EN LUGAR QUE NO LE CORRESPONDE EN LA LISTA DE ELECTORES	Art. 213 a) LOE
ELECTOR INTRODUCE SU VOTO EN ÁNFORA QUE NO LE CORRESPONDE	Art. 213 a) LOE
ELECTOR NO FIGURA EN LA LISTA DE ELECTORES	Art. 37° LOE
ELECTOR SE RETIRÓ SIN FIRMAR LA LISTA DE ELECTORES	ART. 262°, LOE.
MESA DE SUFRAGIO EN FUNCIONAMIENTO SIN LA TOTALIDAD DE SUS MIEMBROS	ART. 272°, LOE.
MESA DE SUFRAGIO FUE INSTALADA DESPUÉS DE LAS 12:00 HRS.	ART 363° INC. A), LOE.
MIEMBRO DE MESA PERMITE SUFRAGAR A ELECTOR SIN PORTAR DNI	ART. 259° Y 260°, LOE.
MIEMBRO DE MESA RECHAZÓ SIN CAUSA JUSTA EL VOTO DE UN ELECTOR INCLUIDO EN LA LISTA DE ELECTORES	ART. 383° INC. C), LOE.
MIEMBRO DE MESA RECIBIÓ VOTO DE PERSONA NO INCLUIDA EN LA LISTA DE ELECTORES	ART. 383° INC. C), LOE.
MIEMBROS DE MESA SE NIEGAN A ENTREGAR COPIA DE ACTA COMPLETA A PERSONERO	ART 153° J), LOE.
NO SE CONTÓ CON LAS FACILIDADES NECESARIAS PARA QUE LAS PERSONAS CON DISCAPACIDAD EJERZAN EL DERECHO DE SUFRAGIO	ART 65°, LOE. ART 263°, LOE.
SE IMPUGNA IDENTIDAD DE ELECTOR	ART. 268, LOE.

ESCRUTINIO SE INTERRUMPE POR AUSENCIA DE LOS MIEMBROS DE MESA	ART. 278º, LOE.
ESCRUTINIO SE REALIZA EN UN LUGAR DIFERENTE AL LOCAL DONDE SE EFECTUÓ LA VOTACIÓN	ART. 278º, LOE.
MIEMBRO DE MESA ENTREGA ACTAS SIN LACRAR	Art. 37º LOE
INCIDENCIA	BASE LEGAL
NO SE COLOCÓ EL CARTEL DE RESULTADOS DE LA MESA DE SUFRAGIO EN LUGAR VISIBLE	ART. 290º, LOE.
PÉRDIDA DE ACTA DE ESCRUTINIO	ART. 359º numeral 2 C.P.
VIOLACIÓN DE SELLOS, PRECINTOS, ENVOLTURAS O CERRADURAS DE LAS ÁNFORAS UTILIZADAS PARA EL ACTA ELECTORAL	ART. 383º, LOE.
CIUDADANO INTENTA O SUPLANTA LA IDENTIDAD DE UN ELECTOR	Segundo Párrafo Art. 266º LOE y 357º C.P.
EJERCE FUNCIONES DE MIEMBRO DE MESA A PESAR DE PROHIBICIÓN	ART. 57º, LOE.
INTENTA INGRESAR AL LOCAL DE VOTACIÓN EN ESTADO DE EBRIEDAD	ART. 389º, LOE. Ver faltas contra las buenas costumbres en el Código Penal Art. 449
INTERRUMPE O INTENTA INTERRUMPIR EL ACTO ELECTORAL MEDIANTE VIOLENCIA O AMENAZA	ART. 384º INC. B), LOE.

MIEMBRO DE MESA NO PERMITE A PERSONEROS FIRMAR LAS ACTAS ELECTORALES O LISTA DE ELECTORES	ART 153°, LOE.
OBSERVADOR ELECTORAL HACE PROSELITISMO DE CUALQUIER TIPO O SE MANIFIESTA A FAVOR O EN CONTRA DE AGRUPACIÓN POLÍTICA O CANDIDATO ALGUNO	ART. 339° INC. B), LOE.
OBSERVADOR ELECTORAL MANIPULA MATERIAL ELECTORAL	ART. 338, LOE.
OBSERVADOR ELECTORAL NO PRESENTA CREDENCIAL	ART. 340, LOE.
OBSERVADOR ELECTORAL OBSTACULIZA O INTERRUMPE LABOR DE MIEMBROS DE MESA	ART. 339 INC. A), LOE.
OBSERVADOR ELECTORAL SOLICITA COPIA DE DOCUMENTOS DE FISCALIZACIÓN U OTROS DOCUMENTOS OFICIALES	ART. 339° INC. E), LOE.
OBSERVADOR ELECTORAL: OFENDE, DIFAMA O CALUMNIA A LAS INSTITUCIONES, AUTORIDADES ELECTORALES, AGRUPACIONES POLÍTICAS O CANDIDATOS	ART. 339°. INC. C), LOE.
PÉRDIDA DE HOLOGRAMAS DURANTE EL ACTO ELECTORAL	213° e)LOE
PERSONERO FIRMA ACTA DE INSTALACIÓN, ACTA DE SUFRAGIO O ACTA DE ESCRUTINIO SIN ESTAR PRESENTE EN CADA ETAPA	ART 255°, 277°, 289°, LOE.
PERSONERO INTERROGA A ELECTORES SOBRE SU PREFERENCIA ELECTORAL	ART. 154° INC. A), LOE.
PERSONERO INTERRUMPE EL ACTO DE ESCRUTINIO O SOLICITA LA REVISIÓN DE LAS DECISIONES ADOPTADAS POR LA MESA DE SUFRAGIO CUANDO NO SE ENCONTRABA PRESENTE	ART. 154 INC. C), LOE.
PERSONERO NO PRESENTA CREDENCIAL AL MOMENTO DE LA ACREDITACIÓN	ART. 128°, LOE.

PERSONERO OBSTACULIZA LA VOTACIÓN, CONVERSA O DISCUTE CON OTROS PERSONEROS, CON ELECTORES Y/O CON MIEMBROS DE MESA DURANTE LA VOTACIÓN	ART. 154° INC. B), LOE.
PORTA ARMA DE CUALQUIER CLASE DURANTE LA REALIZACIÓN DEL ACTO ELECTORAL, AUNQUE TENGA LICENCIA	ART. 382° INC. C), LOE.
REALIZA PROPAGANDA ELECTORAL, CUALQUIERA QUE SEA EL MEDIO, EN LAS HORAS EN QUE ESTÁ SUSPENDIDA	ART. 190°, 389°, LOE.
UTILIZA DISTINTIVOS DE COLOR ALUSIVO A DETERMINADO CANDIDATO Y/U ORGANIZACIÓN POLÍTICA.	ART. 190°, 389°, LOE.

LEY ORGÁNICA DE ELECCIONES

LEY N° 26859 (Publicada el 01 de octubre de 1997)

TÍTULO I DISPOSICIONES GENERALES

CAPÍTULO 1 Generalidades

Artículo 1º.- El Sistema Electoral está conformado por el Jurado Nacional de Elecciones, la Oficina Nacional de Procesos Electorales y el Registro Nacional de Identificación y Estado Civil, los que actúan con autonomía y mantienen entre sí relación de coordinación, de acuerdo con sus atribuciones.

CONCORDANCIAS:

*Constitución Política del Perú, Art. 177º.
Ley N° 26486, Art. 3º.
Ley N° 26487, Art. 3º.
Ley N° 26497, Art. 3º.*

Artículo 2º.- El Sistema Electoral tiene como finalidad asegurar que las votaciones y los escrutinios traduzcan la expresión auténtica, libre y espontánea de los ciudadanos, y sean el reflejo exacto y oportuno de la voluntad del elector expresada en las urnas por votación directa y secreta.

CONCORDANCIA:

Constitución Política del Perú, Art. 176º primer párrafo.

Artículo 3º.- El término **elecciones** a que se refiere la presente ley y las demás vinculadas al sistema electoral comprende, en lo aplicable, los procesos de referéndum y otros tipos de consulta popular.

Artículo 4º.- La interpretación de la presente ley, en lo pertinente, se realizará bajo la presunción de la validez del voto.

TÍTULO II DEL SISTEMA ELECTORAL

CAPÍTULO 1 Generalidades

Artículo 5º.- Los Procesos Electorales se rigen por las normas contenidas en la presente Ley y por sus respectivas normas de convocatoria de acuerdo con el Título IV de esta Ley.

Tipos de Elecciones

Artículo 6º.- La presente Ley comprende los siguientes Procesos Electorales:

- Elecciones Presidenciales. Incluye los procesos para elegir al Presidente y Vicepresidentes de la República.
- Elecciones Parlamentarias. Comprende la elección de los Congresistas de la República.
- Elecciones de Jueces según la Constitución. Comprende la elección de los Jueces de conformidad con la Constitución.
- Referéndum y Revocatoria de Autoridades. Para convalidar o rechazar determinados actos de gobierno a través del proceso de consulta popular.

Tienen carácter mandatorio. Pueden ser requeridos por el Estado o por iniciativa popular, de acuerdo con las normas y los principios de Participación Ciudadana.

CONCORDANCIAS:

*Constitución Política del Perú, Art. 178º inciso 1). Art. 118º inc. 5).
Ley N° 26300, Art. 21º tercer párrafo; Art. 44º.*

Ejercicio del derecho al voto

Artículo 7º.- El voto es personal, libre, igual y secreto. El derecho al voto se ejerce sólo con el Documento Nacional de Identidad, otorgado por el Registro Nacional de Identificación y Estado Civil.

CONCORDANCIAS:

*Constitución Política del Perú, Art. 30º; 31º cuarto párrafo; 183º segunda párrafo.
Ley N° 26497, Arts. 7º inciso g); 26º y 31º.*

Artículo 8º.- Todos los ciudadanos tienen el derecho de ser elegidos y de elegir libremente a sus representantes, de acuerdo con las condiciones y procedimientos establecidos en la ley.

CONCORDANCIAS:

*Constitución Política del Perú, Art. 31º primer párrafo.
Art. 42º Código Civil.*

Artículo 9º.- Los ciudadanos peruanos con derechos civiles vigentes, están obligados a votar. Para los mayores de setenta (70) años el voto es facultativo.

Son ciudadanos los peruanos mayores de dieciocho años.

CONCORDANCIAS:

*Constitución Política del Perú, Art. 31º tercer y cuarto párrafo.
Art. 42º Código Civil.*

Suspensión del ejercicio de la ciudadanía

Artículo 10º.- El ejercicio de la ciudadanía se suspende en los casos siguientes:

- Por resolución judicial de interdicción;
- Por sentencia con pena privativa de la libertad;

c) Por sentencia con inhabilitación de los derechos políticos.

Artículo modificado por la 1era Disposición Final de la Ley N° 27163, publicado el 06-08-1999.

d) No son elegibles los funcionarios públicos inhabilitados de conformidad con el Artículo 100° de la Constitución.

Inciso d) adicionado por el Artículo 2° de la Ley N° 27369, publicado el 18-11-2000.

CONCORDANCIA:

Constitución Política del Perú, Art. 33°.

Artículo 11°.- Los miembros en actividad de las Fuerzas Armadas y de la Policía Nacional no pueden elegir ni ser elegidos. No existen ni pueden crearse, respecto de ellos, otras inhabilitaciones. *Confrontar con el Artículo 34 de la Constitución Política del Perú, modificado por el Artículo Único de la Ley N° 28480, publicada el 30-03-2005, el cual dispone que miembros de las Fuerzas Armadas y de la Policía Nacional tienen derecho al voto y a la participación ciudadana, regulados por ley.*

CONCORDANCIA:

Constitución Política del Perú, Art. 34°.

Ejercicio de derechos

Artículo 12°.- Los ciudadanos pueden ejercer sus derechos individualmente o a través de organizaciones políticas tales como partidos, movimientos o alianzas, conforme a la legislación sobre la materia.

CONCORDANCIA:

Constitución Política del Perú, Art. 35° 1er. Párrafo.

Circunscripciones territoriales y sedes

Artículo 13°.- Las elecciones se efectúan sobre la base de las circunscripciones territoriales de acuerdo a ley. Con este fin, el Jurado Nacional de Elecciones constituye los Jurados Electorales Especiales, y determina la competencia y la sede de los mismos.

CONCORDANCIAS:

Ley N° 26486, Art. 32°.

Ley N° 26487, Art. 24°

Modificación de las circunscripciones

Artículo 14°.- Sólo los cambios en la demarcación política producidos antes de los tres meses previos a la convocatoria de cualquier proceso electoral rigen para dicho proceso electoral.

Contiendas de competencia

Artículo 15°.- Los conflictos de competencia y atribuciones entre los organismos que integran el Sistema Electoral se resuelven con arreglo al inciso 3) del Artículo 202° de la Constitución Política.

Las contiendas en materia electoral, que surjan durante el desarrollo de un proceso electoral, serán resueltas en un plazo no mayor de cinco (5) días, contados a partir de la fecha de recepción del correspondiente recurso. La Resolución del Tribunal no tiene efectos retroactivos y, en ningún caso, afectará el normal desarrollo de dicho proceso.

CONCORDANCIAS:

Ley N° 26533, Art.4°.

Ley N° 28237, Código Procesal Constitucional, Art. 109°.

**CAPÍTULO 2
De las Elecciones Generales**

Presidencia y Vicepresidencias

Artículo 16°.- Las Elecciones Generales se realizan cada cinco años, el segundo domingo del mes de abril, salvo lo dispuesto en los Artículos 84° y 85° de esta Ley.

Artículo 17°.- El Presidente y Vicepresidentes de la República son elegidos mediante sufragio directo, secreto y obligatorio en Distrito Electoral Único. Para ser elegidos se requiere haber obtenido más de la mitad de los votos válidos, sin computar los votos viciados y en blanco.

Texto modificado por el Artículo Único de la Ley N° 27387, publicada el 29-12-2000.

CONCORDANCIA:

Constitución Política del Perú, Art. 111° primer párrafo; 112°.

Segunda vuelta

Artículo 18°.- Si no se hubiese alcanzado la votación prevista en el artículo anterior, se procede a efectuar una segunda elección dentro de los 30 días siguientes a la proclamación de los cómputos oficiales, entre los dos candidatos que obtuvieron la votación más alta.

CONCORDANCIA:

Constitución Política del Perú, Art. 111° segundo párrafo.

Artículo 19°.- El Presidente y Vicepresidentes electos asumen sus cargos el 28 de julio del año en que se efectúe la elección, previo juramento de ley.

CONCORDANCIA:

Constitución Política del Perú, Art. 116°.

Congreso de la República

Artículo 20°.- Las Elecciones para Congresistas se realizan conjuntamente con las elecciones para Presidente y Vicepresidentes de la República.

Para acceder al procedimiento de distribución de escaños del Congreso de la República se requiere haber alcanzado al menos seis (6) representantes al Congreso en más de una circunscripción electoral, es decir cinco por ciento (5%) del número legal de sus miembros o haber alcanzado al menos el cinco por ciento (5%) de los votos válidos a nivel nacional.

Texto conforme al artículo 1° de la Ley N° 28617 publicada el 29-10-2005

Artículo 21.- Los congresistas de la República son elegidos mediante sufragio directo, secreto y obligatorio.

La elección de congresistas, a que se refiere el artículo 90 de la Constitución Política del Perú, se realiza mediante el sistema del Distrito Electoral Múltiple aplicando el método de la cifra repartidora, con doble voto preferencial opcional, excepto en los distritos electorales donde se elige menos de dos (2) congresistas, en cuyo caso hay un solo voto preferencial opcional.

Para efectos del segundo párrafo, el territorio de la República se divide en veintiséis (26) distritos electorales, uno (1) por cada departamento, y los distritos restantes correspondientes a Lima Provincias y a la Provincia Constitucional del Callao. Los electores residentes en el extranjero son considerados dentro del Distrito Electoral de Lima.

El Jurado Nacional de Elecciones (JNE) asigna a cada distrito electoral un escaño y distribuye los demás escaños en forma proporcional al número de electores que existe en cada distrito.

Artículo modificado por el Artículo 2 de la Ley N° 29403, publicada el 08-09-2009

CONCORDANCIA:

Constitución Política del Perú, Art. 90° segundo párrafo.

Artículo 22°.- Los Congresistas electos juramentan y asumen sus cargos, a más tardar el 27 de julio del año en que se efectúa la elección. Salvo los elegidos en las elecciones previstas en el Artículo 134° de la Constitución, quienes asumirán su cargo, después de haber sido proclamados por el Jurado Nacional de Elecciones.

CAPÍTULO 3

De las Elecciones en el Poder Judicial

Artículo 23°.- Todos los ciudadanos tienen derecho a participar en la elección y en la revocatoria de magistrados, conforme a la ley de la materia.

CONCORDANCIA:

Ley N° 26300, Art. 20°, inciso c)

Artículo 24°.- Los Jueces de Paz son elegidos mediante elección popular. Los requisitos para ello, la convocatoria, el procedimiento de la elección, el desempeño jurisdiccional, la capacitación y la duración de sus cargos, son regulados por ley especial.

La ley especial puede establecer la elección de los jueces de primera instancia y determinar los mecanismos pertinentes.

CONCORDANCIA:

Constitución Política del Perú, Art. 152°

Artículo 25°.- El ejercicio del derecho de la revocación del cargo de magistrados, sólo procede en aquellos casos en que éste provenga de elección popular y de acuerdo con las disposiciones contenidas en la Ley Orgánica de los Derechos de Participación y Control Ciudadanos.

CAPÍTULO 4

De las Consultas Populares

Artículo 26°.- Cada referéndum y cada revocatoria se realizan mediante voto directo, secreto y obligatorio, en los términos señalados *in fine* en el segundo párrafo del Artículo 22° de la presente ley.

Artículo 27°.- Cada referéndum y cada revocatoria pueden ser de cobertura nacional o limitados a determinadas circunscripciones electorales. Cada una de éstas constituye un Distrito Electoral.

Artículo 28°.- El elector vota marcando "APRUEBO" o "SI", cuando está a favor de la propuesta hecha o "DESAPRUEBO" o "NO" si está en contra.

CAPÍTULO 5

De la Cifra Repartidora

Representación de las minorías

Artículo 29°.- El Método de la Cifra Repartidora tiene por objeto propiciar la representación de las minorías.

Cifra Repartidora en Elecciones de Representantes al Congreso de la República

Artículo 30°.- Para Elecciones de Representantes al Congreso de la República, la Cifra Repartidora se establece bajo las normas siguientes:

- a. Se determina el número de votos válidos obtenidos por cada lista de candidatos;
- b. El total de votos válidos obtenidos por cada lista se divide, sucesivamente, entre 1, entre 2, entre 3, etc. según sea el número total de Congresistas que corresponda elegir;
- c. Los cuocientes parciales obtenidos son colocados en orden sucesivo de mayor a menor, hasta tener un número de cuocientes igual al número de los Congresistas por elegir; el cuociente que ocupe el último lugar constituye la Cifra Repartidora;
- d. El total de votos válidos de cada lista se divide entre la Cifra Repartidora, para establecer el número de Congresistas que corresponda a cada una de ellas;
- e. El número de Congresistas de cada lista está definido por la parte entera del cuociente obtenido a que se refiere el inciso anterior. En caso de no alcanzarse el número total de Congresistas previstos, se adiciona la unidad a quien tenga mayor parte decimal; y,
- f. El caso de empate se decide por sorteo entre los que hubieran obtenido igual votación.

Artículo 31°.- El nuevo orden de los resultados se determina por el número de votos válidos obtenidos por cada candidato dentro de su lista. Se colocan en forma sucesiva de mayor a menor en cada una de las listas. De esta manera se obtiene el orden definitivo de colocación de cada candidato en su lista.

Siguiendo el nuevo orden, son elegidos Congresistas en número igual al obtenido según lo descrito en el artículo anterior.

Los casos de empate entre los integrantes de una lista se resuelven por sorteo.

Artículo 32°.- La cantidad de votos que cada candidato haya alcanzado sólo se toma en cuenta para establecer su nuevo orden de colocación dentro de su lista, sin que ninguno pueda invocar derechos preferenciales frente a candidatos de otras listas a las que corresponde la representación, aunque individualmente éstos hubiesen obtenido votación inferior a la de aquél.

TÍTULO III DE LOS ÓRGANOS ELECTORALES

CAPÍTULO 1 Del Jurado Nacional de Elecciones

Artículo 33°.- El Jurado Nacional de Elecciones tiene a su cargo la fiscalización de la legalidad del proceso electoral. Ejerce sus atribuciones con sujeción a su Ley Orgánica y a la presente Ley.

CONCORDANCIAS:

*Constitución Política del Perú, Art. 178° inciso 1),
Ley N° 26486, Art. 5° inciso c)
Ley N° 26533, Art. 3°.*

Recursos de impugnación

Artículo 34°.- El Jurado Nacional de Elecciones resuelve, en instancia definitiva, los recursos que se interpongan contra las resoluciones expedidas por la Oficina Nacional de Procesos Electorales y el Registro Nacional de Identificación y Estado Civil, en cuanto tales se refieran a asuntos electorales, de referéndum u otro tipo de consultas populares. Resuelve también las apelaciones o los recursos de nulidad que se interpongan contra las resoluciones de los Jurados Electorales Especiales.
Texto modificado por el Artículo 3° de la Ley N° 27369, publicada el 18-11-2000.

CONCORDANCIAS:

*Constitución Política del Perú, Art. 178° inciso 4),
Ley N° 26300, artículos 2° y 3°*

*Ley N° 26533, Art. 1°
Ley N° 26859, Art. 6°*

Artículo 35°.- Los recursos a que se refiere el artículo anterior se interponen dentro de los 3 (tres) días hábiles posteriores a la publicación de la resolución impugnada. Ellos son resueltos, previa citación a audiencia, en un plazo no mayor de 3 (tres) días hábiles, contados a partir de la fecha de su recepción por el Jurado Nacional de Elecciones.

CONCORDANCIA:

Ley N° 26533, Art. 2°.

Artículo 36°.- Contra las resoluciones del Jurado Nacional de Elecciones, en materia electoral, no procede recurso alguno ni acción de garantía ni acción ante el Tribunal Constitucional.

Contra las resoluciones de la Oficina Nacional de Procesos Electorales, en materia electoral, no procede recurso alguno ni acción de garantía. Sólo procede recurso ante el Jurado Nacional de Elecciones, el cual resuelve en instancia final y de acuerdo con el procedimiento estipulado en la presente ley.

CONCORDANCIAS:

*Constitución Política del Perú, Art. 181°.
Ley N° 26486, Art. 23°.
Ley N° 26533, Art. 4° segundo párrafo.
Ley N° 28237, Art. 5° inciso 8. Código Procesal Constitucional*

CAPÍTULO 2

De la Oficina Nacional de Procesos Electorales

Artículo 37°.- La Oficina Nacional de Procesos Electorales tiene a su cargo la organización y la ejecución de los Procesos Electorales y consultas populares. Ejerce sus atribuciones y funciones con sujeción a la Constitución, la presente Ley y su Ley Orgánica.

CONCORDANCIAS:

*Constitución Política del Perú, Art. 182° segundo párrafo.
Ley N° 26487, Art. 5° inciso a).*

Artículo 38°.- La Oficina Nacional de Procesos Electorales puede delegar al Registro Nacional de Identificación y Estado Civil, previa coordinación, y mediante resolución de ambas partes, funciones de tipo logístico o de administración de locales.

Oficinas Descentralizadas de Procesos Electorales

Artículo 39°.- El Jefe de la Oficina Nacional de Procesos Electorales establece el número, la ubicación y la organización de las Oficinas Descentralizadas de Procesos Electorales, de acuerdo con las circunscripciones electorales que determina la ley.

Las Oficinas Descentralizadas de Procesos Electorales y los Jurados Electorales Especiales están ubicados en un mismo local, el cual administran conjuntamente.

CONCORDANCIAS:

*Ley N° 26487, artículo 24°
Ley N° 26859, artículo 13°.*

Orden público y libertad personal

Artículo 40°.- La Oficina Nacional de Procesos Electorales dicta las instrucciones y disposiciones necesarias para asegurar el mantenimiento del orden público y la libertad personal durante los comicios, las cuales son obligatorias y de estricto cumplimiento para la Policía Nacional y las Fuerzas Armadas.

CONCORDANCIA:

Ley N° 26487, artículo 5°, inc. f).

Artículo 41°.- La Oficina Nacional de Procesos Electorales garantiza, a los personeros técnicos acreditados ante cada Jurado, el acceso a la información documental de las actas, la información digitada o capturada por otro medio y los informes de consolidación. El incumplimiento de esta disposición por parte de dichas Oficinas es materia de sanción.

CAPÍTULO 3 **Del Registro Nacional de Identificación y Estado Civil**

Artículo 42º.- El Registro Nacional de Identificación y Estado Civil ejerce sus atribuciones y funciones con sujeción a la Constitución Política, la presente Ley y su Ley Orgánica.

Artículo 43º.- El Registro Nacional de Identificación y Estado Civil debe proporcionar, obligatoriamente, a la Oficina Nacional de Procesos Electorales, la información requerida por ésta para la actualización permanente de su base de datos necesaria para la planificación de los procesos electorales y para el cumplimiento de sus funciones, y al Jurado Nacional de Elecciones la información requerida por éste para ejecutar sus funciones de fiscalización.

CONCORDANCIA:
Ley Nº 26497, Art. 7º incisos e) y m).

CAPÍTULO 4 **De los Jurados Electorales Especiales**

Artículo 44º.- Los Jurados Electorales Especiales son órganos de carácter temporal creados para cada proceso electoral o consulta popular.

Las funciones y atribuciones de los Jurados Electorales Especiales son las establecidas en la Ley Orgánica del Jurado Nacional de Elecciones y la presente Ley.

CONCORDANCIAS:
Ley Nº 26486, Art. 31º.

Conformación de los Jurados Electorales Especiales

Artículo 45.- Los jurados electorales especiales están constituidos conforme a lo dispuesto en la Ley Orgánica del Jurado Nacional de Elecciones.
Texto modificado por el Artículo 1º de la Ley Nº 29688, publicada el 20-05-2011.

Artículo 46. El cargo de miembro de jurado electoral especial es remunerado e irrenunciable, salvo impedimento debidamente fundamentado. Tiene derecho a las mismas remuneraciones y bonificaciones que para todos los efectos perciben los jueces de la corte superior de la circunscripción. En casos de muerte o impedimento del presidente del jurado electoral especial asume el cargo el miembro suplente designado por la corte superior. En casos de muerte o impedimento del miembro titular asume el cargo el primer miembro suplente y así sucesivamente.

Texto modificado por el Artículo 1º de la Ley Nº 29688, publicada el 20-05-2011.

Normatividad que rige a los Jurados Electorales Especiales

Artículo 47. Los jurados electorales especiales se rigen, en lo aplicable, por las normas del Pleno del Jurado Nacional de Elecciones en lo concerniente a obligaciones, impedimentos, quórum, sesiones, acuerdos, fallos, deliberaciones, nulidades y votaciones.

Texto modificado por el Artículo 1º de la Ley Nº 29688, publicada el 20-05-2011.

CONCORDANCIAS:
Ley Nº 26486, Arts. 25º, 35º y 36º.

Vigencia del Jurado Electoral Especial

Artículo 48º.- Los cargos de los miembros de los Jurados Electorales Especiales se mantienen vigentes hasta la proclamación de los candidatos y la entrega de las respectivas credenciales.

El cargo de Presidente del Jurado Electoral Especial mantiene vigencia hasta la rendición de cuentas de los fondos asignados, plazo que no puede ser mayor de diez (10) días, bajo responsabilidad, contados desde la proclamación de los candidatos y la entrega de las respectivas credenciales.

CONCORDANCIAS:
*Ley Nº 26486, Art. 37º.
Ley Nº 26859, Art. 334º.*

CAPÍTULO 5 **De las Oficinas Descentralizadas de Procesos Electorales** **Funciones de las Oficinas Descentralizadas de Procesos Electorales**

Artículo 49º.- Las funciones y atribuciones de las Oficinas Descentralizadas de Procesos Electorales son las establecidas en su Ley Orgánica y en la presente Ley.

Los Jefes de las Oficinas Descentralizadas de Procesos Electorales, los funcionarios de las mismas y los coordinadores de local de votación son designados por el Jefe de la ONPE mediante concurso público.

El Jefe de la Oficina Nacional de Procesos Electorales publica la lista de las personas seleccionadas a fin de permitir las tachas por un plazo de cinco (5) días naturales. Dichas impugnaciones se resuelven por el Jurado Electoral Especial en el término de tres (3) días. Contra dichas resoluciones procede el recurso de apelación dentro del término de tres (3) días naturales.

En caso de declararse fundada la tacha, se llamará, mediante publicación, al que le siga en el orden de calificación, quien estará sujeto al mismo procedimiento de tacha.

Texto modificado por el Artículo 5º de la Ley Nº 27369, publicada el 18-11-2000.

CONCORDANCIA:
Ley Nº 26487, Art. 27º.

Artículo 50º.- Las Oficinas Descentralizadas de Procesos Electorales informan a la Jefatura de la Oficina Nacional de Procesos Electorales o a quien ésta designe; ejecutan las acciones necesarias para el desarrollo de los procesos electorales, consultas populares y cómputo de votos en su circunscripción, y administran los centros de cómputo que para dicho efecto se instalen, de acuerdo con las directivas de la Oficina Nacional de Procesos Electorales y la normatividad electoral vigente.

CONCORDANCIA:
Ley Nº 26487, Art. 27º incisos a) y b).

CAPÍTULO 6 **De las Mesas de Sufragio**

Finalidad de las Mesas de Sufragio

Artículo 51°.- Las mesas de sufragio tienen por finalidad recibir los votos que emitan los electores en los procesos electorales de referéndum y otras consultas populares; así como el escrutinio, el cómputo y la elaboración de las actas electorales.

Conformación de las Mesas de Sufragio

Artículo 52°.- En cada distrito político de la República se conforman tantas mesas de sufragio como grupos de 200 (doscientos) ciudadanos hábiles para votar como mínimo y 300 (trescientos) como máximo existan.

El número de ciudadanos por mesa de sufragio es determinado por la Oficina Nacional de Procesos Electorales.

Artículo 53°.- Las mesas tienen un número que las identifica y las listas de electores por mesa se hacen sobre la base de los ciudadanos registrados en la circunscripción.

Texto conforme al Artículo 1° de la Ley N° 28581 publicada el 20-07-2005

Artículo 54°.- Si los ciudadanos inscritos en el Registro Nacional de Identificación y Estado Civil pertenecientes a un distrito fueran menos de doscientos (200), se instala de todos modos una Mesa de Sufragio.

Designación de los Miembros de Mesa de Sufragio

Artículo 55°.- Cada Mesa de Sufragio está compuesta por tres (3) miembros titulares. Desempeña el cargo de Presidente el que haya sido designado primer titular y el de Secretario el segundo titular.

La designación se realiza por sorteo entre una lista de veinticinco ciudadanos seleccionados entre los electores de la Mesa de Sufragio.

El proceso de selección y sorteo está a cargo de la Oficina Nacional de Procesos Electorales, en coordinación con el Registro Nacional de Identificación y Estado Civil. En este mismo acto son sorteados otros tres miembros, que tienen calidad de suplentes.

En la selección de la lista de ciudadanos a que se refiere el párrafo precedente y en el sorteo de miembros de Mesas de Sufragio, se pueden utilizar sistemas informáticos.

Para la selección se prefiere a los ciudadanos con mayor grado de instrucción de la Mesa correspondiente o a los que aún no hayan realizado dicha labor.

Artículo 56°.- El sorteo puede ser fiscalizado por los personeros de los Partidos Políticos, Agrupaciones Independientes y Alianzas, debidamente acreditados ante el Jurado Electoral Especial o ante el Jurado Nacional de Elecciones, según corresponda.

Del sorteo para cada Mesa de Sufragio se levanta un Acta por duplicado. De inmediato se remite un ejemplar al Jurado Electoral Especial y otro al Jurado Nacional de Elecciones.

Impedimentos para ser miembro de las Mesas de Sufragio

Artículo 57°.- No pueden ser miembros de las mesas de sufragio:

- a) Los candidatos y personeros de las organizaciones políticas.
- b) Los funcionarios y empleados de los organismos que conforman el Sistema Electoral peruano.
- c) Los miembros del Ministerio Público que, durante la jornada electoral, realizan funciones relacionadas con la prevención e investigación de los delitos electorales.
- d) Los funcionarios de la Defensoría del Pueblo que realizan supervisión electoral.
- e) Las autoridades políticas.
- f) Las autoridades o representantes provenientes de elección popular.

- g) Los ciudadanos que integran los comités directivos de las organizaciones políticas inscritas en el Jurado Nacional de Elecciones.
- h) Los cónyuges y parientes dentro del segundo grado de consanguinidad o afinidad entre los miembros de una misma mesa.
- i) Los cónyuges y parientes dentro del segundo grado de consanguinidad o afinidad de los candidatos que residen en el ámbito de la jurisdicción en la cual postulan.
- j) Los electores temporalmente ausentes de la República, de acuerdo con las relaciones correspondientes que remita el Registro Nacional de Identificación y Estado Civil.
- k) Los miembros en actividad de las Fuerzas Armadas y de la Policía Nacional del Perú que realicen actividades relacionadas con el desarrollo de los procesos electorales.
- l) Los miembros del Cuerpo General de Bomberos Voluntarios del Perú.

Los organismos del Estado que tienen competencia sobre los ciudadanos mencionados en el presente artículo quedan obligados a entregar la relación de aquellos a la Oficina Nacional de Procesos Electorales, para no ser considerados en el sorteo de miembros de mesa.

Texto modificado por el Artículo 1° de la Ley N° 29688, publicada el 20-05-2011.

Cargo irrenunciable

Artículo 58°.- El cargo de miembro de Mesa de Sufragio es irrenunciable, salvo los casos de notorio o grave impedimento físico o mental, necesidad de ausentarse del territorio de la República, estar incurso en alguna de las incompatibilidades señaladas en el artículo anterior o ser mayor de setenta (70) años.

La excusa sólo puede formularse por escrito, sustentada con prueba instrumental, hasta cinco (5) días después de efectuada la publicación a que se refiere el Artículo 61.

Plazo para el sorteo de los miembros, numeración y conformación de las Mesas de Sufragio

Artículo 59°.- La numeración de las Mesas de Sufragio y el sorteo de sus miembros se efectúan por las Oficinas Descentralizadas de Procesos Electorales correspondientes, por lo menos cuarenta y cinco (45) días naturales antes de la fecha señalada para las elecciones. Su conformación se da a conocer de inmediato a través de los medios de comunicación y por carteles que se fijan en los edificios públicos y en los lugares más frecuentados de la localidad.

El Registro Nacional de Identificación y Estado Civil proporcionará obligatoriamente a la Oficina Nacional de Procesos Electorales, la dirección de los ciudadanos sorteados como miembros de mesa, dentro de los cinco días posteriores al sorteo.

Impugnación contra la conformación o contra los miembros de las Mesas de Sufragio.

Artículo 60°.- Publicada la información a que se refiere el artículo 61°, cualquier ciudadano inscrito y con sus derechos vigentes ante el Registro Nacional de Identificación y Estado Civil o cualquier personero puede formular las tachas que estime pertinentes, dentro de los tres (3) días contados a partir de la publicación.

La tacha que no esté sustentada simultáneamente con prueba instrumental no es admitida a trámite por las Oficinas Descentralizadas de Procesos Electorales. Las tachas sustentadas son remitidas el mismo día de recepción a los Jurados Electorales Especiales, los cuales las resuelven dentro del siguiente día de haber sido formuladas.

Lo resuelto por el Jurado Electoral Especial es apelable dentro de los tres (3) días siguientes al acto de la notificación. El Jurado Electoral Especial remite este recurso el mismo día de su recepción para que el Jurado Nacional de Elecciones resuelva, en instancia definitiva, dentro de los tres (3) días posteriores de haberlo recibido.

El Jurado Nacional de Elecciones remitirá lo resuelto al Jurado Electoral Especial correspondiente, en el día en que resolvió la apelación.

Texto modificado por el Artículo único de la Ley 28661, publicada el 29-12-2005.

Artículo 61°.- Resueltas las tachas o vencido el plazo sin que ellas se hubieran formulado, el Jurado Electoral Especial comunica el resultado a la Oficina Descentralizada de Procesos Electorales, la cual publica el nombre de los miembros titulares y suplentes de las Mesas de Sufragio y cita a los que residen en la capital de la provincia para que, dentro de diez (10) días naturales siguientes a la publicación, se presenten a recibir la respectiva credencial en las Oficinas Descentralizadas de Procesos Electorales.

Si fuesen declaradas fundadas las tachas contra los tres titulares y uno o más suplentes, se procede a nuevo sorteo en un plazo máximo de 3(tres) días.

Caso excepcional

Artículo 62°.- La Oficina Nacional de Procesos Electorales, en casos excepcionales, puede establecer que las Mesas de Sufragio estén conformadas por los mismos miembros que las integraron en el último proceso electoral.

Publicación de la nómina de miembros de mesa

Artículo 63°.- La publicación de la nómina de los miembros designados para integrar las Mesas de Sufragio, con indicación de sus nombres, número de documento de identidad y local de votación, se hace por una sola vez en el Diario Oficial El Peruano o en el diario de mayor circulación, en separatas especiales proporcionadas por la Oficina Nacional de Procesos Electorales, lo que no excluye la entrega de estas nóminas a las dependencias públicas para que coadyuven a su difusión.

En las capitales donde no se editen diarios, la publicación se hace por carteles que se fijan en los edificios públicos, y en los lugares más frecuentados.

Elecciones en Segunda Vuelta

Artículo 64°.- En caso de haber Elecciones en Segunda Vuelta, los miembros de mesa son los mismos que las conformaron en la primera vuelta, sin necesidad de nuevo sorteo.

Locales donde funcionan las Mesas de Sufragio

Artículo 65°.- Los locales en que deban funcionar las Mesas de Sufragio son designados por las Oficinas Descentralizadas de Procesos Electorales en el orden siguiente: Escuelas, Municipalidades, Juzgados y edificios públicos no destinados al servicio de las Fuerzas Armadas, de la Policía Nacional o de las autoridades políticas.

Las Oficinas Descentralizadas de Procesos Electorales disponen, en cuanto sea posible, que en un mismo local funcione el mayor número de Mesas de Sufragio, siempre que las cámaras secretas reúnan las condiciones que determina la ley y se mantenga absoluta independencia entre ellas. La ubicación de las mesas de sufragio debe permitir a las personas que figuren con alguna discapacidad permanente en el padrón electoral, contar con las facilidades necesarias para ejercer el derecho de sufragio.

Texto modificado por el Artículo 1° de la Ley N° 29478, publicada el 18-12-2009.

CONCORDANCIA:

Ley N° 26487, Art. 27°, inc. n).

Artículo 66°.- Designados los locales en que deban funcionar las Mesas de Sufragio, las Oficinas Descentralizadas de Procesos Electorales hacen conocer su ubicación, con una anticipación no menor de diez (10) días naturales respecto de la fecha de las elecciones, en el Diario Oficial El Peruano o, en su caso, en un diario de la capital de provincia. En las capitales donde no se editen diarios, la publicación se hace por carteles que se fijan en los edificios públicos, los lugares más frecuentados y mediante avisos judiciales. La Oficina Descentralizada de Procesos Electorales puede disponer la publicación en otro diario de la misma localidad.

En las publicaciones por diarios o por carteles se indican, con exactitud y precisión, la ubicación del local donde funciona cada Mesa de Sufragio y el nombre de sus miembros titulares y suplentes.

CONCORDANCIA:
Ley N° 26487, Art. 27º, inc. o).

Artículo 67º.- Una vez publicada, no puede alterarse la ubicación de las Mesas de Sufragio, salvo causa de fuerza mayor, calificada por la Oficina Descentralizada de Procesos Electorales y de acuerdo con el Jurado Electoral Especial.

CAPÍTULO 7 **De las Mesas de Transeúntes**

Instalación de Mesas de Transeúntes

Artículo 68º.- Corresponde al Jurado Nacional de Elecciones disponer la instalación de Mesas de Transeúntes para cualquier elección de carácter nacional.

La Oficina Nacional de Procesos Electorales garantiza la instalación de las Mesas de Transeúntes.

Artículo 69º.- Las Mesas de Transeúntes se establecen sólo para los casos de elecciones con distrito electoral único.

Inscripción en Mesa de Transeúntes

Artículo 70º.- El ciudadano que fuera a hacer uso de una mesa de transeúntes, deberá apersonarse a la Oficina del Registro Distrital de Identificación y Estado Civil del lugar donde pretende votar para cumplir los requisitos respectivos. El trámite deberá realizarse con una anticipación no menor de noventa (90) días respecto de la elección.

Artículo 71º.- La Oficina del Registro Distrital de Identificación y Estado Civil envía al Registro Nacional de Identificación y Estado Civil, por el medio de comunicación más rápido disponible, la relación de los ciudadanos que se inscribieron

para votación en Mesas de Transeúntes con copia a la Oficina Nacional de Procesos Electorales.

Ubicación de Mesas de Transeúntes

Artículo 72º.- Con la relación indicada en el artículo anterior, se procede a realizar la emisión de las Listas de Electores correspondientes.

Todo ciudadano que se haya inscrito en Mesa de Transeúntes, vota en la Mesa que le sea designada por la Oficina Nacional de Procesos Electorales. La inscripción en Mesas de Transeúntes es válida exclusivamente para la elección en curso.

Artículo 73º.- Las Mesas de Transeúntes de un distrito se ubican, de preferencia, en un solo local.

CAPÍTULO 8

De las coordinaciones entre los Órganos del Sistema Electoral durante los Procesos Electorales

Artículo 74º.- El Presidente del Jurado Nacional de Elecciones, el Jefe de la Oficina Nacional de Procesos Electorales y el Jefe del Registro Nacional de Identificación y Estado Civil deben mantener una relación de coordinación y colaboración entre ellos con el propósito de asegurar que los Procesos Electorales se efectúen de acuerdo con las disposiciones y los plazos previstos.

Sesiones del Pleno del Jurado Nacional de Elecciones

Artículo 75º.- Los Jefes de la Oficina Nacional de Procesos Electorales y del Registro Nacional de Identificación y Estado Civil pueden ser invitados a las sesiones del Pleno del Jurado Nacional de Elecciones.

CONCORDANCIA:
Ley N° 26486, Art. 25º segundo párrafo.

Comité de Coordinación Electoral

Artículo 76º.- El Comité de Coordinación Electoral es designado inmediatamente después de

la convocatoria de cada elección, y está conformado por personal técnico altamente calificado, designado por el Presidente del Jurado Nacional de Elecciones y los Jefes de la Oficina Nacional de Procesos Electorales y del Registro Nacional de Identificación y Estado Civil.

Función del Comité de Coordinación Electoral

Artículo 77º.- El Comité de Coordinación Electoral no reemplaza a instancia operativa alguna del Sistema Electoral. Su función es de coordinación y asesoría.

Artículo 78º.- El Comité de Coordinación Electoral tiene las funciones principales siguientes:

- a) Coordinación de las actividades operativas definidas en el Plan de Organización Electoral.
- b) Coordinación de los requerimientos de los Organismos que conforman el Sistema Electoral.
- c) Coordinación para la instalación de los locales donde operan en conjunto los Jurados Electorales Especiales y las Oficinas Descentralizadas de Procesos Electorales.

TÍTULO IV **DE LA CONVOCATORIA**

CAPÍTULO 1 **Generalidades**

Artículo 79º.- El proceso electoral se inicia con la convocatoria a Elecciones por el Presidente de la República y termina 15 (quince) días después de la promulgación de los resultados.

CONCORDANCIA:
Ley N° 27365 publicada el 5-11-2000

Comentario: El texto de la Ley dice: "promulgación", debe entenderse como: "proclamación"

CAPÍTULO 2 De la convocatoria

Decreto de Convocatoria

Artículo 80°.- Corresponde al Presidente de la República iniciar el proceso electoral convocando a Elecciones, mediante Decreto Supremo, a excepción de lo dispuesto en la Ley de Participación y Control Ciudadanos.

CONCORDANCIAS:

Constitución Política del Perú, Art. 118° inciso 5)
Ley N° 26300
Ley N° 27365 publicada el 05-11-2000

Artículo 81°.- El decreto establece el objetivo, la fecha de las elecciones y el tipo de elección o consulta popular.

Plazos para Convocatoria a Elecciones

Artículo 82°.- La convocatoria a Elecciones Generales se hace con anticipación no menor de 120 (ciento veinte) días naturales y no mayor de 150 (ciento cincuenta).

La convocatoria a Referéndum o Consultas Populares se hace con una anticipación no mayor de 90 (noventa) días naturales ni menor de 60 (sesenta).

CONCORDANCIA:

Ley N° 26300, Art. 21° tercer párrafo.

Decreto que rige un Proceso Electoral, Referéndum o Consulta Popular

Artículo 83°.- Todo decreto de convocatoria a elecciones debe especificar:

- Objeto de las elecciones.
- Fecha de las elecciones, y de requerirse, fecha de la segunda elección o de las elecciones complementarias.
- Cargos por cubrir o temas por consultar.
- Circunscripciones electorales en que se realizan.

- Autorización del Presupuesto, La habilitación y entrega del presupuesto se efectúa en un plazo máximo de siete (7) días calendario a partir de la convocatoria. Excepcionalmente, los organismos electorales quedan autorizados para realizar sus contrataciones y adquisiciones mediante procesos de adjudicación de menor cuantía.

Texto modificado por el artículo 1° de la Ley N° 28581 publicada el 20-07-2005

CAPÍTULO 3 De la Convocatoria Extraordinaria

Disolución del Congreso

Artículo 84°.- El Presidente de la República está facultado para disolver el Congreso de la República si éste ha censurado (2) dos Consejos de Ministros o les ha negado la confianza. El decreto de disolución contiene la convocatoria extraordinaria a elecciones para nuevo Congreso.

CONCORDANCIA:

Constitución Política del Perú, Art. 134° primer y segundo párrafos.

Artículo 85°.- Las Elecciones se efectúan dentro de los cuatro meses de la fecha de disolución, sin que pueda modificarse el Sistema Electoral preexistente.

CONCORDANCIA:

Constitución Política del Perú, Art. 134° segundo párrafo.

TÍTULO V DE LAS INSCRIPCIONES Y CANDIDATOS

CAPÍTULO 1 Del Responsable

Artículo 86°.- El Jurado Nacional de Elecciones tiene la responsabilidad de la inscripción de candidatos elegibles en Distrito Electoral Nacional.

La Oficina Nacional de Procesos Electorales tiene la responsabilidad de recibir y remitir al Jurado Nacional de Elecciones la solicitud de inscripción de candidatos u opciones en procesos de ámbito nacional, informando respecto del cumplimiento de los requisitos formales exigidos que incluye la verificación de las respectivas firmas de los ciudadanos adherentes.

CONCORDANCIAS:

Ley N° 26487, Art. 5° inciso m).

CAPÍTULO 2 De las Inscripciones en el Registro de Organizaciones Políticas

Vigencia

Artículo 87°.- Los partidos políticos y las alianzas que para el efecto se constituyan pueden presentar fórmulas de candidatos a Presidente y Vicepresidentes, y listas de candidatos a congresistas en caso de Elecciones Generales, siempre que estén inscritos o tengan inscripción vigente en el Jurado Nacional de elecciones. Se considera vigente la inscripción de los partidos políticos y alianzas de partidos que hayan obtenido representación parlamentaria en el último proceso de Elecciones Generales.

Los partidos políticos que no hayan obtenido representación parlamentaria mantendrán vigencia temporalmente por espacio de un (1) año, al vencimiento del cual se cancelará su inscripción".

Texto conforme al artículo 1° de la Ley N° 28617 publicada el 29-10-2005

CONCORDANCIAS:

Ley N° 26486, Art. 5° inciso e).
Ley N° 26452, Art. 2°.

Requisitos para la inscripción de agrupaciones políticas

Artículo 88°.- El Jurado Nacional de Elecciones procede a inscribir a las agrupaciones políticas

a que se refiere el artículo anterior, siempre que éstas reúnan los siguientes requisitos:

- a) Solicitud con la denominación del Partido o Agrupación Independiente, su domicilio y el nombre del respectivo personero ante el Jurado Nacional de Elecciones;
- b) Relación de adherentes no menor del 1% del total nacional de votantes del proceso electoral próximo anterior. El Registro Nacional de Identificación y Estado Civil (RENIEC) colocará en su página web los nombres con su respectivo Documento Nacional de Identidad de todos los adherentes incluidos en la relación presentada por cada agrupación política.

Inciso modificado por el Artículo único de la Ley N° 27505, publicada el 10-07-2001.

- c) Inscripción realizada hasta noventa (90) días naturales antes del día de las elecciones; y,
- d) Presentación en un microfilm o un medio de reproducción electrónica de la relación de adherentes y de sus respectivos números de Documento Nacional de Identidad, de acuerdo con los requerimientos del Jurado Nacional de Elecciones.

Inciso modificado por el Artículo único de la Ley N° 27505 publicada el 10-07-2001.

CONCORDANCIAS:

Ley N° 26452, Art. 1º.

Ley N° 27369, Art. 9º

Ley N° 26859, Art. 115º.

Artículo 89º.- El Partido Político, la Agrupación Independiente o la Alianza que solicite su inscripción, no puede adoptar denominación igual a la de otro Partido, Agrupación Independiente o Alianza ya inscrito, ni el nombre de una persona natural o jurídica, ni uno que sea lesivo o alusivo a nombres de instituciones o personas, o atente contra la moral y las buenas costumbres.

Control de Adherentes

Artículo 90º.- Los electores que figuren en la relación de adherentes para la inscripción de

un Partido Político, Agrupación Independiente o Alianza, no pueden adherirse en el mismo período electoral a otro Partido Político, Agrupación Independiente o Alianza.

La prioridad corresponde a quienes hayan solicitado su inscripción en primer término siempre que sea válida la firma presentada.

Artículo 91º.- El Jurado Nacional de Elecciones solicita al Registro Nacional de Identificación y Estado Civil que compruebe la autenticidad de las firmas y la numeración de los Documentos Nacionales de Identificación correspondientes a los adherentes a que se hace referencia en el inciso b) del Artículo 88º.

Para esos efectos, el Registro Nacional de Identificación y Estado Civil sustituye a la Oficina Nacional de Procesos Electorales en las funciones previstas en la Ley.

Texto modificado por el Artículo 10º de la Ley N° 27369, publicado el 18-11-2000.

Proceso de listas de firmas

Artículo 92º.- Los lotes de listas de firmas de adherentes deben procesarse en el orden de recepción y de acuerdo con el número que se les asignen. Se incluyen listas adicionales de así requerirse. La primera entrega tiene que ser igual o mayor que el número mínimo requerido de adherentes.

El RENIEC puede suspender la verificación en caso de que se alcance el mínimo requerido.

El plazo para la comprobación de la autenticidad de las firmas de adherentes es de diez (10) días naturales.

Durante la comprobación de la lista de adherentes puede participar y hacer las impugnaciones del caso el representante legal de la organización política. Asimismo, pueden participar los representantes de las organizaciones de observación electoral reconocidas.

Texto modificado por el Artículo 10º de la Ley N° 27369, publicado el 18-11-2000.

Artículo 93º.- Si, como consecuencia de la comprobación a la que hace referencia el artículo

anterior, el número de las firmas válidas resulta inferior al número exigido, el Jurado Nacional de Elecciones pone tal deficiencia en conocimiento del Partido, Agrupación Independiente o Alianza que solicitó la inscripción, para la correspondiente subsanación. Dicha subsanación no excede de la fecha de cierre de inscripción de Partidos Políticos, Agrupaciones Independientes o Alianzas. De no efectuarse la subsanación, se considera retirada la solicitud de inscripción.

Artículo 94º.- Se procesa el 100% de listas de adherentes, de acuerdo al número requerido de éstos, de manera gratuita. Luego de ello, el proceso de las demás se cobra de acuerdo con la tasa que fija el Jurado Nacional de Elecciones.

Artículo 95º.- Cualquier deficiencia en la solicitud de inscripción puede ser subsanada por disposición del Jurado Nacional de Elecciones.

Si no se cumple con la subsanación, se considera retirada la solicitud de la inscripción.

Artículo 96º.- Cumplidas las exigencias, el Jurado Nacional de Elecciones procede inmediatamente a efectuar la inscripción provisional, la que se convierte en definitiva después de resueltas las tachas que pudieran formularse.

Alianzas de Partidos

Artículo 97º.- Los Partidos Políticos y Agrupaciones Independientes pueden formar Alianzas. Deben solicitar la inscripción de éstas al Jurado Nacional de Elecciones, dentro del término establecido en el inciso c) del Artículo 88º.

Artículo 98º.- La solicitud con el acuerdo de Alianza, en cada caso, es suscrita por los Presidentes o Secretarios Generales y los representantes de los órganos directivos de cada uno de los Partidos y Agrupaciones Independientes, en el caso de constitución de Alianza entre éstos.

En la solicitud de inscripción se incluye una copia certificada notarialmente del acuerdo adoptado. Asimismo, se indican la denominación

de la Alianza, su domicilio y el nombre de sus personeros legales ante el Jurado Nacional de Elecciones.

Artículo 99°.- El Partido o Agrupación Independiente que integre una Alianza no puede presentar, en un Proceso Electoral, una lista de candidatos distinta de la patrocinada por ésta en la misma jurisdicción.

Publicación de síntesis del Asiento de Inscripción

Artículo 100°.- El Jurado Nacional de Elecciones publica, en el Diario Oficial El Peruano, por una sola vez, una síntesis del asiento de inscripción del Partido Político, Agrupación Independiente o Alianza.

La publicación del asiento de inscripción debe efectuarse dentro de los dos (2) días naturales después de la inscripción.

Impugnación a la inscripción de un Partido, Agrupación Independiente o Alianza

Artículo 101°.- Dentro de los tres (3) días naturales siguientes a la publicación, cualquier ciudadano inscrito en el Registro Nacional de Identificación y Estado Civil puede presentar tachas a la inscripción de un Partido, Agrupación Independiente o Alianza.

Artículo 102°.- La tacha debe presentarse ante el Jurado Nacional de Elecciones, fundarse en la infracción de lo dispuesto en este Título y estar acompañada de la prueba instrumental pertinente, así como de un comprobante de empoce en el Banco de la Nación, a la orden del Jurado Nacional de Elecciones, de una cantidad equivalente a cinco Unidades Impositivas Tributarias la cual se devuelve a quien haya formulado la tacha, en caso de que ésta fuese declarada fundada.

Artículo 103°.- El Jurado Nacional de Elecciones, en sesión pública, substancia la tacha dentro de

los tres (3) días naturales después de formulada, con citación del ciudadano que la promovió y del personero del Partido, Agrupación Independiente o Alianza cuya inscripción hubiera sido objeto de tacha.

CAPÍTULO 3 De los candidatos a Presidente

Fórmula de candidatos

Artículo 104°.- Los candidatos a la Presidencia y Vicepresidencias de la República, sean de un Partido, Agrupación Independiente o Alianza, solicitan su inscripción en una sola y misma fórmula.

La denegatoria de inscripción del candidato a la Presidencia implica la de los candidatos a las Vicepresidencias de la misma lista. Si la denegatoria es sólo de uno de los dos candidatos a la Vicepresidencia, se inscribe al candidato a la Presidencia y al otro candidato a la vicepresidencia. El candidato a la Vicepresidencia cuya candidatura fue denegada, podrá ser reemplazado hasta el tercer día después de comunicada la denegatoria.

Artículo 105.- No hay reelección inmediata El mandato presidencial es de 5 (cinco) años, no hay reelección inmediata. Transcurrido otro periodo constitucional, como mínimo, el ex presidente puede volver a postular sujeto a las mismas condiciones.

Texto modificado por el Artículo Único de la Ley N° 27505, publicada el 10-07-2001.

CONCORDANCIAS:
Constitución Política del Perú, Art. 112°

Requisito para ser elegido Presidente

Artículo 106°.- Para ser elegido Presidente de la República se requiere:

- Ser peruano de nacimiento;
- Ser mayor de 35 (treinta cinco) años;
- Gozar del derecho de sufragio; y,

- Estar inscrito en el Registro Nacional de Identificación y Estado Civil.

CONCORDANCIA:
Constitución Política del Perú, Art. 110°.

Impedimentos para postular

Artículo 107°.- No pueden postular a la Presidencia o Vicepresidencias de la República:

- Los ministros y viceministros de Estado, el Contralor General de la República y las autoridades regionales, si no han renunciado por lo menos seis meses antes de la elección;
- Los miembros del Tribunal Constitucional, del Consejo Nacional de la Magistratura, del Poder Judicial, del Ministerio Público, de los organismos integrantes del Sistema Electoral y el Defensor del Pueblo, si no han dejado el cargo 6 (seis) meses antes de la elección;
- El Presidente del Banco Central de Reserva, el Superintendente de Banca y Seguros, el Superintendente de Administración Tributaria, el Superintendente Nacional de Aduanas y el Superintendente de Administradoras de Fondos Privados de Pensiones, si no han renunciado por lo menos seis meses antes de la elección;
- Los miembros de las Fuerzas Armadas y de la Policía Nacional que no han pasado a la situación de retiro por lo menos seis meses antes de la elección;
- El cónyuge y los parientes consanguíneos dentro del cuarto grado, y los afines dentro del segundo, del que ejerce la Presidencia o la ha ejercido en el año precedente a la elección.
- Inciso derogado por el Artículo 1 de la Ley N° 27376, publicada el 07-12-2000.**
- Los comprendidos en el artículo 10° **Inciso g) incorporado por la 2da Disposición Final de la Ley N° 27376, publicada el 07-12-2000.**

CONCORDANCIA:
Ley N° 27369 publicada el 18-11-2000

Artículo 108°.- Los candidatos a la Presidencia no pueden integrar la lista de candidatos al Congreso de la República.

Los candidatos a las Vicepresidencias pueden, simultáneamente, integrar la lista de candidatos al Congreso de la República.

Plazo de Inscripción de Fórmulas de Candidatos

Artículo 109°.- Cada Partido Político, Agrupación Independiente o Alianza, registrado en el Jurado Nacional de Elecciones, sólo puede inscribir una fórmula de candidatos a la Presidencia y Vicepresidencias de la República, hasta noventa (90) días naturales antes de la fecha de las elecciones. El candidato que integre una fórmula ya inscrita no puede figurar en otra.

El Jurado Nacional de Elecciones publica en el Diario Oficial El Peruano la inscripción de cada fórmula de candidatos a la Presidencia y Vicepresidencias de la República, al día siguiente de efectuarse la misma.

Impugnación contra los candidatos a la Presidencia y Vicepresidencias

Artículo 110°.- Dentro de los dos (2) días naturales siguientes a la publicación a que se refiere el artículo anterior, cualquier ciudadano inscrito, y con sus derechos vigentes ante el Registro Nacional de Identificación y Estado Civil, puede formular tacha contra cualquiera de los candidatos, fundada sólo en la infracción de los Artículos 106°, 107° y 108° de la presente Ley. La tacha es resuelta por el Jurado Nacional de Elecciones dentro del término de tres (3) días naturales. La tacha se acompaña con un comprobante de empoce en el Banco de la Nación, a la orden del Jurado Nacional de Elecciones, por la suma equivalente a una (1) UIT por candidato, cantidad que se devuelve a quien haya formulado la tacha, en caso que ésta se declare fundada.

De declararse fundada una tacha, las Organizaciones Políticas, podrán reemplazar al candidato tachado, siempre que dicho reemplazo no exceda del plazo establecido en el artículo anterior.

Artículo 111°.- Aceptada la inscripción de las fórmulas de candidatos o ejecutoriadas las resoluciones recaídas en las tachas que se hubiesen formulado, el Jurado Nacional de Elecciones efectúa la inscripción definitiva de las Fórmulas de Candidatos a la Presidencia y Vicepresidencias y dispone su publicación.

CAPÍTULO 4 De los Candidatos a Congresistas

Requisito para ser elegido Congresista

Artículo 112°.- Para ser elegido representante al Congreso de la República y representante ante el Parlamento Andino se requiere:

- a) Ser peruano de nacimiento;
- b) Ser mayor de veinticinco (25) años;
- c) Gozar del derecho de sufragio; y,
- d) Estar inscrito en el Registro Nacional de Identificación y Estado Civil.

Impedimentos para ser candidatos

Artículo 113°.- No pueden ser candidatos a representantes al Congreso de la República y representantes ante el Parlamento Andino, salvo que renuncien seis (6) meses antes de la fecha de las elecciones:

- a) Los ministros y viceministros de Estado, el Contralor General de la República y las autoridades regionales;
- b) Los miembros del Tribunal Constitucional, del Consejo Nacional de la Magistratura, del Poder Judicial, del Ministerio Público, de los organismos integrantes del Sistema Electoral y el Defensor del Pueblo;
- c) El Presidente del Banco Central de Reserva, el Superintendente de Banca y Seguros, el Superintendente de Administración Tributaria, el Superintendente Nacional de Aduanas y el Superintendente de Administradoras de Fondos Privados de Pensiones; y,
- d) Los miembros de las Fuerzas Armadas y de la Policía Nacional en actividad;

Tampoco pueden ser elegidos congresistas quienes no se encuentren debidamente inscritos en el Registro Nacional de Identificación y Estado Civil.

CONCORDANCIA:

Ley N° 27369, Disposición Transitoria Única

Artículo 114°.- Están impedidos de ser candidatos los comprendidos en el Artículo 10° de esta Ley, así como los trabajadores y funcionarios de los Poderes Públicos y de los organismos y empresas del Estado, si no solicitan licencia sin goce de haber, la cual debe serles concedida 60 (sesenta) días antes de la fecha de las elecciones. Asimismo, los que hayan sido cesados o destituidos como consecuencia de inhabilitación dispuesta por sentencia en proceso penal.

Texto modificado por el Artículo 2° de la Ley N° 27376, publicada el 07-12-2000.

Plazo de Inscripción

Artículo 115°.- Cada partido político o alianza electoral de alcance nacional, inscrito en el Registro de Organizaciones Políticas del Jurado Nacional de Elecciones solo puede inscribir una lista de candidatos al Congreso de la República en cada distrito electoral ante el jurado electoral especial correspondiente, equivalente al número de congresistas que se ha previsto elegir en este. En aquellos distritos electorales para los cuales se ha previsto elegir menos de tres congresistas, se debe inscribir una lista con tres candidatos.

El candidato que integra una lista inscrita no puede figurar en otra.

El plazo para la inscripción de las listas será de hasta sesenta días naturales antes de la fecha de las elecciones.

Corresponde a la Oficina Nacional de Procesos Electorales el diseño, impresión y expedición de formatos para reunir las firmas de adhesión de los ciudadanos a que se refiere el inciso b) del artículo 88 de la presente Ley.

Texto modificado por el Artículo 1° de la Ley N° 29688, publicada el 20-05-2011.

CONCORDANCIAS:

Ley N° 26487, Art. 5° inciso m).
Ley N° 26859, Art. 88°.

Listas de Candidatos

Artículo 116°.- Las listas de candidatos al Congreso en cada Distrito Electoral deben incluir un número no menor del 30% de mujeres o de varones. En las circunscripciones en que se inscriban listas con tres candidatos, por lo menos uno de los candidatos debe ser varón o mujer.

Texto modificado por el Artículo Único de la Ley N° 27387, publicada el 29-12-2000.

Artículo 117°.- La solicitud de inscripción de una lista debe indicar el orden de ubicación de los candidatos. Dicha solicitud lleva la firma de todos los candidatos y la del personero del Partido, Agrupación Independiente o Alianza, inscrito en el Jurado Nacional de Elecciones.

Artículo 118°.- Ningún ciudadano, sin su consentimiento, puede ser incluido en una lista de candidatos al Congreso de la República. Ningún candidato puede postular a congresista en más de un distrito electoral.

En el caso en que un candidato figure en 2 (dos) o más listas y no solicite al Jurado Electoral Especial que se le considere sólo en la lista que señale expresamente, hasta 2 (dos) días naturales después de efectuada la publicación a que se refiere el Artículo 119°, queda excluido de todas las listas en que figure su nombre.

Aquella lista que tenga a un candidato en más de un lugar es invalidada, salvo que dicho error sea subsanado en el plazo que fija la presente ley. En caso de exceder el plazo de inscripción, dicha lista queda eliminada del proceso.

Texto modificado por el Artículo Único de la Ley N° 27387, publicada el 29-12-2000.

Publicación de Listas de Candidatos

Artículo 119°.- Las listas de candidatos que cumplan con los requerimientos indicados son publicadas por el Jurado Electoral Especial en el diario

de mayor circulación de cada circunscripción.

Texto modificado por el Artículo Único de la Ley N° 27387, publicada el 29-12-2000.

Tacha contra los candidatos a representantes al Congreso de la República

Artículo 120°.- Dentro de los 3 (tres) días naturales siguientes a la publicación a que se refiere el artículo anterior, cualquier ciudadano inscrito en el Registro Nacional de Identificación y Estado Civil puede formular tacha contra cualquiera de los candidatos, fundada sólo en la infracción de los artículos 113°, 114° y 115°, de la presente Ley, la que es resuelta por el Jurado Electoral Especial correspondiente, dentro del término de 3 (tres) días naturales.

La tacha es acompañada de un comprobante de empoce en el Banco de la Nación a la orden del Jurado Nacional de Elecciones, por suma equivalente a una (1) UIT por candidato, que es devuelta a quien haya formulado la tacha, en caso de que ésta se declare fundada.

De declararse fundada una tacha, las Organizaciones Políticas podrán reemplazar al candidato tachado, siempre que dicho reemplazo no exceda del plazo establecido en el Artículo 115°.

De la resolución del Jurado Electoral Especial, declarando fundada o infundada la tacha, podrá apelarse ante el Jurado Nacional de Elecciones dentro de los tres días siguientes a la publicación de la Resolución, el Jurado Electoral Especial concederá la apelación el mismo día de su interposición y remitirá al siguiente día el expediente al Jurado Nacional de Elecciones, el cual lo resolverá dentro de los cinco días de su recepción, comunicando su resolución inmediatamente al Jurado Electoral Especial, para que le dé publicidad.

Texto modificado por el Artículo Único de la Ley N° 27387, publicada el 29-12-2000.

CONCORDANCIA:

Ley N° 26486, Art. 5° inciso t).

Artículo 121°.- Consentida la inscripción de listas de candidatos al Congreso de la República o eje-

cutoriadas las resoluciones recaídas en las tachas que se hubiesen formulado, el Jurado Electoral Especial efectúa la inscripción definitiva de las listas de candidatos y dispone su publicación.

Texto modificado por el Artículo Único de la Ley N° 27387, publicada el 29-12-2000.

Símbolo que identifica a cada Partido Político

Artículo 122°.- Para la identificación de una lista de candidatos al Congreso de la República, se asigna a cada lista inscrita un símbolo a propuesta del respectivo Partido Político, Agrupación Independiente o Alianza.

Efectos de las tachas

Artículo 123°.- Mientras no esté ejecutoriada la resolución sobre la tacha, la inscripción del candidato surte plenos efectos.

Todas las tachas contra los candidatos deben quedar resueltas antes de la fecha de las elecciones.

La tacha declarada fundada respecto de uno o más candidatos de una lista no inválida la inscripción de los demás candidatos de ella, quienes participan en la elección como si integrasen una lista completa. Tampoco resulta invalidada la inscripción de la lista si fallecieran o renunciaran uno o más de sus miembros integrantes o no alcanzara el porcentaje a que se refiere el Artículo 116° de la Ley por efecto de la tacha.

Después de las elecciones, sólo puede tacharse a un candidato si se descubriese y se probara, documentadamente, que no tiene la nacionalidad peruana.

Elección especial de representantes al Congreso de la República

Artículo 124°.- La inscripción de candidatos a Congresistas, en el caso previsto por el Artículo 120° de la Constitución, se realiza conforme a lo dispuesto en el presente capítulo.

Comentario: Debí decir: Art. 134° de la Constitución.

CAPÍTULO 5 De las Consultas Populares

Artículo 125°.- Pueden ser sometidos a referéndum:

- La reforma total o parcial de la Constitución;
- La aprobación de normas con rango de ley;
- Las ordenanzas municipales; y,
- Las materias relativas al proceso de descentralización.

CONCORDANCIA:

Constitución Política del Perú, Art. 32°

Artículo 126°.- No pueden ser sujeto de consulta popular:

- Los temas relacionados con la supresión o disminución de los derechos fundamentales de la persona.
- Normas de carácter tributario o presupuestal.
- Tratados internacionales en vigor.

CONCORDANCIA:

Constitución Política del Perú, Art. 32°

TÍTULO VI DE LOS PERSONEROS ANTE EL SISTEMA ELECTORAL

CAPÍTULO I Generalidades

Artículo 127°.- Los Partidos Políticos, Agrupaciones Independientes y Alianzas inscritos pueden designar hasta cuatro (4) personeros ante el Jurado Nacional de Elecciones, como sigue: un Personero Legal Titular, un Personero Legal Alternativo y dos (2) Personeros Técnicos, a más de igual número de suplentes.

Igualmente los Partidos Políticos, Agrupaciones Independientes y Alianzas inscritos pueden designar hasta cuatro (4) personeros ante cada Ju-

rado Electoral Especial, como sigue: un Personero Legal Titular, un Personero Legal Alternativo y dos (2) Personeros Técnicos, a más de igual número de suplentes.

En cada Mesa de Sufragio se acredita a un (1) solo personero por cada agrupación política. Los personeros pueden presenciar y fiscalizar todos los actos del proceso electoral. No hay personeros de candidatos a título individual.

CONCORDANCIAS:

Ley N° 26859, Art. 137°.

Ley N° 26486, Art. 5° inciso n)

Artículo 128°.- Para ser personero se requiere tener expedito el derecho de sufragio, lo que se acredita con el Documento Nacional de Identificación. En el ejercicio de sus funciones, el personero debe exhibir su credencial cuando le sea solicitada.

Artículo 129°.- La calidad de personero se acredita con la credencial que es otorgada como sigue:

- Personero ante el Jurado Nacional de Elecciones, acreditado por el órgano directivo del Partido, Agrupación Independiente o Alianza, inscritos;
- Personero ante el Jurado Electoral Especial, acreditado por el personero ya inscrito ante el Jurado Nacional de Elecciones; y,
- Personero ante las Mesas de Sufragio, acreditado por el personero ya inscrito ante el Jurado Nacional de Elecciones o ante el Jurado Electoral Especial.
- Personero ante los centros de votación acreditado por el Personero ya inscrito ante el Jurado Nacional de Elecciones o ante el Jurado Electoral Especial.

Inciso d) adicionado por el Artículo 13° de la Ley N° 27369, publicada el 18-11-2000.

Artículo 130°.- Las credenciales son extendidas por duplicado, por los personeros de las listas participantes, en el papel que ellos proporcionen; una credencial se entrega al órgano electoral correspondiente y la otra queda en poder del titular.

Artículo 131°.- Los personeros designados por una Alianza excluyen a los que hubiese designado cualquier Partido Político o Agrupación Independiente, integrante de la misma.

CONCORDANCIA:

Ley N° 26859, Art. 133° 2do párrafo.

Artículo 132°.- Todo recurso presentado ante un Jurado Electoral Especial por un Partido Político, Agrupación Independiente o Alianza, inscritos, sólo es interpuesto por el personero legal o alterno ante dicho Jurado o por el personero legal ante el Jurado Nacional de Elecciones.

CAPÍTULO 2 De los Personeros ante el Jurado Nacional de Elecciones

Personero Legal

Artículo 133°.- El personero legal de cada partido ante el Jurado Nacional de Elecciones ejerce su representación plena. Los personeros de las Alianzas ejercen su representación hasta la conclusión del proceso electoral respectivo.

Los personeros de las listas de candidatos patrocinadas por partidos o alianzas representan a la lista respectiva y excluyen a otros.

CONCORDANCIA:

Ley N° 26859, Art. 131°.

Artículo 134°.- El personero legal ante el Jurado Nacional de Elecciones está facultado para presentar cualquier recurso o impugnación al Jurado Nacional de Elecciones, o a cualquiera de los Jurados Electorales Especiales, en relación a algún acto que ponga en duda la transparencia electoral. Dicha impugnación debe estar debidamente sustentada.

Artículo 135°.- El personero legal ante el Jurado Nacional de Elecciones presenta cualquier recurso de naturaleza legal o técnica.

CONCORDANCIA:

Ley N° 26859, Arts. 140° y 150°.

Personero Alterno

Artículo 136°.- El personero alterno está facultado para realizar toda acción que compete al personero legal en ausencia de éste.

Personero Técnico

Artículo 137°.- Los Partidos, Agrupaciones Independientes y Alianzas pueden nombrar hasta dos personeros técnicos ante el Jurado Nacional de Elecciones, los cuales deben acreditar un mínimo de cinco (5) años de experiencia en informática.

CONCORDANCIA:

Ley N° 26859, Art.127° 1er párrafo.

Artículo 138°.- A fin de lograr las coordinaciones y planificar las actividades de los personeros ante los Jurados Electorales Especiales, los personeros técnicos acreditados ante el Jurado Nacional de Elecciones pueden solicitar a la Oficina Nacional de Procesos Electorales la siguiente información documental, previa al proceso electoral:

- a) Estructura de las bases de datos que conforman el Sistema de Cómputo Electoral.
- b) Relación de programas que conforman el Sistema de Cómputo Electoral.
- c) Infraestructura de comunicaciones.
- d) Aspectos de Seguridad del Sistema.
- e) Cronograma de Instalación de Centros de Cómputo. Y,
- f) Planes de Pruebas, Contingencia y Simulacro.

CONCORDANCIA:

Ley N° 26487, Art. 5° inciso p).

Artículo 139°.- Los Personeros Técnicos ante el Jurado Nacional de Elecciones tienen, sin ser éstas limitativas, las siguientes atribuciones:

- a) Tener acceso a los programas fuentes del Sistema de Cómputo Electoral.
- b) Estar presentes en las pruebas y el simulacro del Sistema de Cómputo Electoral en una sala que para tal fin se les

asigne, la cual debe tener las facilidades que les permitan la observación correspondiente.

- c) Solicitar información de los resultados de los dos simulacros de todos o de algunas Oficinas Descentralizadas de Procesos Electorales, según éstas lo crean conveniente.

- d) Solicitar información, durante el proceso electoral, de resultados parciales o finales de todas o de algunas Oficinas Descentralizadas de Procesos Electorales, según éstas lo crean conveniente.

Tal información está en disquetes. El Personero Técnico ante el Jurado Nacional de Elecciones puede solicitar esta información directamente en cualquiera de las Oficinas Descentralizadas o en la Oficina Nacional de Procesos Electorales. No debe entregarse más de un ejemplar por agrupación, partido o alianza.

- e) Ingresar en cualquier centro de cómputo antes del proceso electoral y durante éste a fin de poder presenciar directamente el proceso de cómputo electoral. Los personeros están presentes durante todo el tiempo en que funcione el Centro de Cómputo. Están prohibidos de interferir, en cualquier modo, con el proceso de cómputo. En caso de hacerlo, pueden ser desalojados del recinto.

CONCORDANCIA:

Ley N° 27369, Art. 14°

Artículo 140°.- Cualquier recurso que un personero técnico quiera presentar se realiza en conjunto con su personero legal o alterno.

CONCORDANCIA:

Ley N° 26859, Arts. 135° y 150°.

Artículo 141°.- Los candidatos no podrán ser personeros en el proceso electoral en que postulen.

CAPÍTULO 3

De los Personeros ante el Jurado Electoral Especial

Personero legal

Artículo 142°.- El personero legal ante un Jurado Electoral Especial está facultado para presentar cualquier recurso o impugnación al Jurado correspondiente, en relación con algún acto que ponga en duda la transparencia electoral. Dicha impugnación debe estar debidamente sustentada.

Personero Alterno

Artículo 143°.- El personero alterno está facultado para realizar toda acción que compete al personero legal en ausencia de éste.

Personero Técnico

Artículo 144°.- Los partidos, agrupaciones independientes y alianzas pueden nombrar hasta dos personeros técnicos por Jurado Electoral Especial, un titular y un suplente, con el propósito de observar los procesos de cómputo relacionados con su circunscripción.

CONCORDANCIA:

Ley N° 26859, Art. 127° 2do párrafo.

Artículo 145°.- Los personeros pueden estar presentes en las pruebas y en el simulacro del Sistema de Cómputo Electoral dentro de su circunscripción.

Solicitud de Información

Artículo 146°.- Los personeros pueden solicitar información sobre los resultados de los dos simulacros en la Oficina Descentralizada de Procesos Electorales que corresponda.

Artículo 147°.- Los personeros pueden solicitar información previa al proceso electoral en la Oficina Descentralizada de Procesos Electorales

que corresponda, para verificar que los archivos se encuentren iniciados y actualizados (informes de votos en cero, de datos sobre candidatos, de mesas de la jurisdicción).

Artículo 148°.- Los personeros pueden solicitar información, durante el proceso electoral, sobre resultados parciales o finales en la Oficina Descentralizada de Procesos Electorales que corresponda, según lo crean conveniente. Esta información puede estar en reportes o disquetes.

Ingreso a Centros de Cómputo

Artículo 149°.- Los personeros pueden ingresar, individualmente, durante las horas de funcionamiento del centro de cómputo de una circunscripción, ante el cual están inscritos, antes de y durante el proceso electoral, para poder presenciar directamente el proceso de cómputo electoral. Con este fin se deben realizar coordinaciones con las autoridades respectivas para asignar un responsable y fijar las horas de ingreso. Los personeros no deben interferir, en modo alguno, con el proceso de cómputo. En caso de hacerlo pueden ser desalojados del recinto.

Tampoco están autorizados a hablar ni intercambiar ningún tipo de comunicación con el personal del Centro de Cómputo, excepto con la persona designada como responsable de su ingreso.

Presentación de recurso

Artículo 150°.- Cualquier recurso que los personeros quieran presentar se realiza a través de su personero legal o alterno.

CAPÍTULO 4

De los Personeros ante las Mesas de Sufragio

Artículo 151°.- Los partidos, agrupaciones independientes y alianzas pueden nombrar a un personero ante cada Mesa de Sufragio, hasta siete (7) días antes de las elecciones sólo en las circunscripciones donde presenten candidatos. Dicho nombramiento se realiza ante el Jurado Especial

respectivo. También puede efectuarse la acreditación de personeros, uno por cada mesa electoral, ante las propias mesas electorales el mismo día de las elecciones y con tal que se haya instalado la correspondiente mesa electoral.

Texto sustituido por el Artículo Único de la Ley N° 26947, publicada el 09-05-1998.

CONCORDANCIA:

Ley N° 27369, Art. 15°

Artículo 152°.- Los personeros de mesa pueden estar presentes desde el acto de instalación hasta el cómputo en mesa. Pueden denunciar cualquier acto que atente contra la transparencia y la legalidad del proceso electoral.

Artículo 153°.- Los personeros acreditados ante la Mesa de Sufragio pueden ejercer, entre otros, los siguientes derechos:

- a) Suscribir el acta de instalación, si así lo desean.
- b) Concurrir a la preparación y acondicionamiento de la cámara secreta, si así lo desean.
- c) Suscribir la cara de todas las cédulas de sufragio, si así lo desean.
- d) Verificar que los electores ingresen solos a las cámaras secretas, excepto en los casos en que la ley permita lo contrario.
- e) Presenciar la lectura de los votos.
- f) Examinar el contenido de las cédulas de sufragio leídas.
- g) Formular observaciones o reclamos durante el acto de sufragio.
- h) Suscribir el acta de sufragio, si así lo desean.
- i) Suscribir la lista de electores, si así lo desean.
- j) Es derecho principal del personero ante la Mesa de Sufragio, obtener un Acta completa suscrita por los miembros de la mesa.

Los miembros de la Mesa de Sufragio tienen la obligación de permitir el ejercicio de tales derechos, bajo responsabilidad.

Artículo 154°.- Los personeros acreditados ante la Mesa de Sufragio están prohibidos de:

- a) Interrogar a los electores sobre su preferencia electoral.
- b) Mantener conversación o discutir entre ellos, con los electores o con los miembros de mesa, durante la votación.
- c) Interrumpir el escrutinio o solicitar la revisión de decisiones adoptadas por la Mesa de Sufragio cuando no se encontraba presente.

Inciso c) adicionado por el Artículo 16° de la Ley N° 27369, publicada el 18-11-2000.

Artículo 155°.- Los Miembros de la Mesa de Sufragio, por decisión unánime, hacen retirar a los personeros que no cumplan con lo dispuesto en el artículo anterior.

Artículo 156°.- Los personeros que por cualquier motivo tuvieran que ausentarse de la mesa de sufragio o fueran excluidos, pueden ser reemplazados por otro personero de la misma organización política, previa coordinación con el personero del Centro de Votación y presentación de sus credenciales.

CAPÍTULO 5

De los Personeros en los Centros de Votación

Artículo 157°.- Los partidos, agrupaciones independientes y alianzas pueden nombrar un personero por cada Centro de Votación, hasta siete (7) días antes de la Elección, sólo en las localidades donde presenten candidatos. Dicho nombramiento se realiza ante el Jurado Electoral Especial respectivo.

CONCORDANCIA:

Ley N° 27369, Art. 15°

Artículo 158°.- Los personeros ante cada Centro de Votación deben estar presentes desde el inicio de la jornada de sufragio en dicho Centro de Votación. Son los responsables de coordinar y dirigir las actividades de sus personeros.

TÍTULO VII DEL MATERIAL ELECTORAL

CAPÍTULO 1 Generalidades

Artículo 159°.- La Oficina Nacional de Procesos Electorales determina las características de las cédulas de sufragio. Corresponde también a la Oficina Nacional de Procesos Electorales disponer lo relacionado con la impresión y distribución de las cédulas de sufragio, en la forma que considere más conveniente, de acuerdo con los plazos y distancias, así como decidir acerca de las indicaciones ilustrativas que debe llevar la cédula para facilitar el voto del elector.

CONCORDANCIAS:

Ley N° 26487, Art. 5°, inciso b).
Ley N° 26859, Art. 165°.

Artículo 160°.- La Oficina Nacional de Procesos Electorales implementa mecanismos de seguridad eficientes, que garanticen la confiabilidad e intangibilidad de los documentos electorales y, en especial, de la Actas Electorales.

Artículo 161.- La Oficina Nacional de Procesos Electorales establece los mecanismos para garantizar la disponibilidad de material de reserva, en casos en que fuera necesario.

Artículo 162°.- El material electoral es de propiedad de la Oficina Nacional de Procesos Electorales y de uso exclusivo para el proceso electoral. Salvo los casos señalados en la presente ley, su comercialización y su uso quedan totalmente prohibidos, excepto lo previsto en el siguiente artículo.

Artículo 163°.- La Oficina Nacional de Procesos Electorales debe reutilizar el material sobrante de procesos anteriores, en la medida en que resulte más económico y su naturaleza lo permita. En caso contrario, está facultada para poner a la venta el sobrante. Los fondos que por dicho concepto

se obtengan son ingresos propios de la Oficina Nacional de Procesos Electorales.

CAPÍTULO 2 De las Cédulas de Sufragio

Artículo 164°.- Los partidos, agrupaciones independientes o alianzas, al momento de su inscripción ante el Jurado Nacional de Elecciones, proporcionan el símbolo o figura con el que se identifican durante el proceso electoral, el cual es materia de aprobación por dicho organismo.

No pueden utilizarse los símbolos de la Patria, ni tampoco imágenes, figuras o efigies que correspondan a personas naturales o jurídicas, o símbolos o figuras reñidas con la moral o las buenas costumbres. Tampoco se pueden proponer símbolos o figuras iguales o muy semejantes que induzcan a confusión con los presentados anteriormente por otras listas.

Artículo 165°.- La Oficina Nacional de Procesos Electorales tiene a su cargo el diseño de la cédula de sufragio correspondiente al proceso electoral en curso.

El diseño y el procedimiento de ubicación de las candidaturas o símbolos deben publicarse y presentarse ante los personeros de partidos políticos, organizaciones políticas, agrupaciones independientes y candidatos dentro de los dos (2) días naturales después del cierre de la inscripción de candidaturas. La ubicación de las candidaturas o símbolos se efectúa mediante sorteo público, en presencia de los personeros y de notario público.

Artículo 166°.- La cédula de sufragio tiene las siguientes características en su diseño y contenido:

- a) No es menor que las dimensiones del formato A5. En caso de segunda elección, en las elecciones presidenciales o municipales, la cédula de sufragio no es menor que las dimensiones del formato A6.

Inciso a) modificado por el Artículo Único de la Ley N° 27228 publicada el 17-12-1999.

b) Los espacios se distribuyen homogéneamente entre los partidos políticos, agrupaciones independientes y alianzas participantes, de acuerdo con las denominaciones y símbolos que los identifiquen; y, en el caso de listas independientes, con el número o letra que les corresponda. Dentro de cada grupo de símbolos o letras el espacio de cada uno debe ser el mismo.

c) Las letras que se impriman para identificar a los partidos políticos, agrupaciones independientes y alianzas participantes en el proceso guardan características similares en cuanto a su tamaño y forma.

d) Es impresa en idioma español y en forma legible.

e) El nombre y el símbolo de los partidos políticos, agrupaciones independientes y alianzas participantes son exactamente iguales a los presentados por sus representantes y se consignan de acuerdo con el orden establecido en los respectivos sorteos.

f) Incluye la fotografía de los candidatos a la Presidencia de la República y, cuando corresponda, la de los candidatos a Presidente de Región.

Inciso f) modificado por el Artículo Único de la Ley N° 27229, publicada el 17-12-1999.

g) Otras que con la antelación del caso apruebe la Oficina Nacional de Procesos Electorales relacionadas con el color, el peso y la calidad del papel.

Impugnaciones respecto al diseño de la cédula

Artículo 167°.- Los personeros acreditados pueden presentar impugnaciones respecto al diseño de la cédula descrito en el artículo anterior, ante el Jurado Nacional de Elecciones. Dichas impugnaciones o reclamaciones deben estar debidamente sustentadas y ser presentadas por escrito dentro de los tres (3) días después de efectuada la publicación a que se refiere el Artículo 165°.

El Jurado Nacional de Elecciones resuelve, en instancia inapelable, las impugnaciones o reclamaciones dentro de los tres (3) días naturales siguientes a su formulación. El Jurado Nacional de Elecciones debe comunicar inmediatamente el hecho a la Oficina Nacional de Procesos Electorales.

Artículo 168°.- Resueltas las impugnaciones o reclamaciones que se hayan formulado, o vencido el término sin que se hubiese interpuesto ninguna, la Oficina Nacional de Procesos Electorales pública y divulga el modelo definitivo y el procedimiento que debe seguirse. Por ningún motivo, puede efectuarse cambio alguno en lo establecido precedentemente.

Impresión de carteles

Artículo 169°.- Al mismo tiempo que la impresión de la cédula de sufragio, la Oficina Nacional de Procesos Electorales dispone la impresión de carteles que contengan las relaciones de todas las fórmulas y listas de candidatos, opciones de referéndum y motivos del proceso electoral.

Cada fórmula, lista u opciones lleva, en forma visible, la figura, el símbolo y los colores que les hayan sido asignados por la Oficina Nacional de Procesos Electorales o las Oficinas Descentralizadas de Procesos Electorales correspondientes, según el tipo de elección.

Estos carteles son distribuidos en todos los distritos, y se fijan en las oficinas y lugares públicos, desde quince días antes de la fecha de las elecciones.

Carteles son fijados obligatoriamente en las Cámaras Secretas.

Artículo 170°.- Los mismos carteles son fijados obligatoriamente, bajo responsabilidad de los miembros de las Mesas de Sufragio, en los locales donde éstas funcionen y, especialmente, dentro de las Cámaras Secretas.

CAPÍTULO 3 De las Actas de Votación

Confección de Actas Electorales

Artículo 171°.- La Oficina Nacional de Procesos Electorales dispone la confección de los formularios de las Actas Electorales, los cuales son remitidos a las respectivas Oficinas Descentralizadas de Procesos Electorales, conjuntamente con las ánforas, las cédulas de sufragio y demás documentos y materiales electorales que garanticen el funcionamiento de las Mesas de Sufragio.

CONCORDANCIA:

Ley N° 26487, Art. 5° inciso b) y d).

Artículo 172°.- El Acta Electoral es el documento donde se registran los hechos y actos que se producen en cada Mesa de Sufragio, desde el momento de su instalación hasta su cierre. Consta de tres (3) partes o secciones: acta de instalación, acta de sufragio y acta de escrutinio.

Debe ser impresa teniendo en cuenta medidas de seguridad que dificulten o impidan su falsificación.

Acta de Instalación

Artículo 173°.- El Acta de Instalación es la sección del Acta Electoral donde se anotan los hechos durante la instalación de la Mesa de Sufragio.

Artículo 174°.- En el Acta de Instalación debe registrarse la siguiente información:

- Número de mesa y nombres de la provincia y el distrito a los que pertenece la mesa de sufragio.
- Nombre y número del Documento Nacional de Identificación de cada uno de los miembros de la Mesa de Sufragio.
- Nombre y número del Documento Nacional de Identificación de cada uno de los personeros presentes, con la denominación

de la agrupación política a que pertenecen.

- La fecha y la hora de instalación de la Mesa de Sufragio.
- El estado del material electoral que asegure la inviolabilidad de los paquetes recibidos.
- La cantidad de las Cédulas de Sufragio.
- Los incidentes u observaciones que pudieran presentarse.
- La firma de los Miembros de Mesa y de los Personeros que lo deseen.

Acta de Sufragio

Artículo 175°.- El Acta de Sufragio es la sección del Acta Electoral donde se anotan los hechos inmediatamente después de concluida la votación.

Artículo 176°.- En el Acta de Sufragio debe registrarse la siguiente información:

- El número de sufragantes (en cifras y en letras).
- El número de cédulas no utilizadas (en cifras y en letras).
- Los hechos ocurridos durante la votación.
- Las observaciones formuladas por Miembros de la Mesa y por Personeros.
- Nombres, números de Documento Nacional de Identificación y firmas de los Miembros de Mesa y de los Personeros que así lo deseen.

Acta de Escrutinio

Artículo 177°.- El Acta de Escrutinio es la sección del Acta Electoral donde se registran los resultados de la votación de la Mesa de Sufragio. Se anotan también los incidentes u observaciones registrados durante el procedimiento de escrutinio.

Artículo 178°.- En el Acta de Escrutinio debe registrarse la siguiente información:

- Número de votos obtenidos por cada lista de candidatos u opción según sea el caso.

- b) Número de votos nulos.
- c) Número de votos en blanco.
- d) Horas en que empezó y concluyó el escrutinio.
- e) Reclamaciones u observaciones formuladas por los Personeros, así como las resoluciones de la Mesa. Y,
- f) Nombres, números de Documento Nacional de Identificación y firmas de los Miembros de la Mesa y Personeros que deseen suscribirla.

CAPÍTULO 4

De la Distribución del Material Electoral

Artículo 179°.- Dentro de los treinta (30) días naturales anteriores a la fecha de las elecciones, la Oficina Nacional de Procesos Electorales envía, a cada una de las Oficinas Descentralizadas de Procesos Electorales, las ánforas, las Actas Electorales, la Lista de Electores de cada Mesa de Sufragio, y una relación de Electores hábiles de ella, las cédulas de sufragio y los formularios, carteles y útiles, para que oportunamente sean distribuidos, en cantidad suficiente para atender la votación de todos los ciudadanos.

Artículo 180°.- Dentro del plazo fijado en el artículo anterior y de acuerdo con las distancias y los medios de comunicación entre la capital de la provincia y las capitales de los distritos, las Oficinas Descentralizadas de Procesos Electorales envían, a cada uno de los Registradores Distritales y Coordinadores Electorales de su respectiva jurisdicción, el material electoral remitido por la Oficina Nacional de Procesos Electorales al cual hace referencia el artículo anterior, para que oportunamente sean entregados a los Presidentes de las respectivas Mesas de Sufragio.

TÍTULO VIII DE LA PROPAGANDA ELECTORAL

CAPÍTULO 1 Generalidades

Artículo 181°.- La propaganda electoral debe hacerse dentro de los límites que señalan las leyes. Se aplica a los contraventores, en su caso, el Artículo 390° del Título XVI de los delitos, sanciones y procedimientos judiciales, de la presente ley.

CONCORDANCIA:

Constitución Política del Perú, Art. 2° Inciso 4).

Artículo 182°.- Para los efectos de la propaganda electoral cada Partido o Agrupación Independiente puede usar su propio nombre debajo del correspondiente al de la Alianza que conforma.

Artículo 183°.- Los candidatos de los partidos, agrupaciones independientes, alianzas y listas independientes que participan en los procesos electorales están obligados a presentar dentro de los sesenta días posteriores a la proclamación oficial del resultado de las elecciones la relación de los gastos incurridos en la campaña electoral, con carácter de declaración jurada. El Jurado Nacional de Elecciones está facultado para efectuar las indagaciones necesarias para establecer la exactitud del movimiento económico correspondiente a dicha campaña.

La información debe detallar el concepto de los gastos y la persona natural o jurídica a la que se efectuó el pago, siempre que el monto desembolsado exceda de dos Unidades Impositivas Tributarias.

Los gastos realizados por publicidad electoral deberán especificar la cantidad de avisos contratados precisando el nombre del medio de comunicación escrito, radial o televisivo o la dirección de Internet por el que se propalaron los avisos y la tarifa unitaria de cada uno.

Pueden sustentarse gastos de campaña con comprobantes de pago o facturas emitidos a nombre de la organización política, los candidatos y/o

el representante designado para tal efecto. En el caso de gastos cubiertos directamente por donaciones, sean de los propios candidatos de las organizaciones y de afiliados y/o simpatizantes se precisará tal circunstancia señalando el monto de las mismas cuando exceda de dos Unidades Impositivas Tributarias.

Texto modificado por el Artículo 1° de la Ley N° 27865, publicada el 15-11-2002

CONCORDANCIAS:

*Constitución Política del Perú, Art. 35°.
Ley N° 26430, Art. 3°.*

Artículo 184°.- Las Oficinas Públicas, los cuarteles de las Fuerzas Armadas y la Policía Nacional del Perú, los locales de las Municipalidades, los locales de los Colegios de Profesionales, Sociedades Públicas de Beneficencia, entidades oficiales, colegios y escuelas estatales o particulares y los locales de las iglesias de cualquier credo, no pueden ser utilizados para la realización de conferencias, asambleas, reuniones o actos políticos de propaganda electoral de ninguna especie en favor o en contra de cualquier partido, candidato o tema por consultar, o para la instalación de juntas directivas o el funcionamiento de cualquier comité de tendencia política.

CONCORDANCIAS:

*Ley N° 26859, Art. 388°.
Ley N° 26430, Sexta Disposición Final.*

Artículo 185°.- Los municipios provinciales o distritales apoyan el mejor desarrollo de la propaganda electoral facilitando la disposición de paneles, convenientemente ubicados, con iguales espacios para todas las opciones participantes.

CONCORDANCIA:

Ley N° 27972, Art. 150°

Artículo 186°.- Los partidos, agrupaciones independientes y alianzas, sin necesidad de permiso de autoridad política o municipal y sin pago de arbitrio alguno, pueden:

- a) Exhibir letreros, carteles o anuncios luminosos, en las fachadas de las casas políticas, en la forma que estimen conveniente.
- b) Instalar en dichas casas políticas, altoparlantes, que puedan funcionar entre las ocho de la mañana y las ocho de la noche. A la autoridad respectiva corresponde regular la máxima intensidad con que puede funcionar dichos altoparlantes.
- c) Instalar altoparlantes en vehículos especiales, que gozan de libre tránsito en todo el territorio nacional, dentro de la misma regulación establecida en el inciso anterior.
- d) Efectuar la propaganda del partido o de los candidatos, por estaciones radiodifusoras, canales de televisión, cinemas, periódicos y revistas o mediante carteles ubicados en los sitios que para tal efecto determinen las autoridades municipales. Deben regir iguales condiciones para todos los partidos y candidatos.
- e) Fijar, pegar o dibujar carteles o avisos en predios de dominio privado, siempre que el propietario conceda permiso escrito, el cual es registrado ante la autoridad policial correspondiente.
- f) Fijar, pegar o dibujar tales carteles o avisos en predios de dominio público, previa autorización del órgano representativo de la entidad propietaria de dicho predio. En el caso contemplado en el inciso f), la autorización concedida a un partido o candidato se entiende como concedida automáticamente a los demás.

Artículo 187°.- Quedan prohibidos, como forma de propaganda política, el empleo de pintura en las calzadas y muros de predios públicos y privados, la propaganda sonora difundida desde el espacio aéreo, y la propaganda por altos parlantes que no estén ajustados a lo dispuesto en el artículo anterior.

La propaganda política que se refiere el párrafo anterior es permitida en los predios privados

siempre y cuando se cuente con autorización escrita del propietario.

Artículo 188°.- Está prohibido el uso o la invocación de temas religiosos de cualquier credo, en la propaganda política.

Se prohíbe a los electores hacer uso de banderas, divisas u otros distintivos desde el día anterior al de la elección hasta un día después de ésta.

CONCORDANCIA:

Constitución Política del Perú, Art. 2º inciso 3).

Artículo 189°.- Está prohibida la destrucción, anulación, interferencias, deformación o alteración de la propaganda política cuando ésta se realice conforme a la presente ley.

CONCORDANCIA:

Ley Nº 26859, Art. 390º inciso b).

Artículo 190°.- Desde dos días antes del día señalado para las elecciones no pueden efectuarse reuniones o manifestaciones públicas de carácter político.

Desde veinticuatro horas antes se suspende toda clase de propaganda política.

CONCORDANCIAS:

Constitución Política del Perú, Art. 2º inciso 12).

Ley Nº 26859, Arts. 357º, 358º y 390º inciso a).

Artículo 191°.- La publicación o difusión de encuestas y proyecciones de cualquier naturaleza sobre los resultados de las elecciones a través de los medios de comunicación puede efectuarse hasta el domingo anterior al día de las elecciones. En caso de incumplimiento, se sancionará al infractor con una multa entre 10 y 100 Unidades Impositivas Tributarias que fijará el Jurado Nacional de Elecciones; lo recaudado constituirá recursos propios de dicho órgano electoral (*).

(* De conformidad con la Sentencia del Tribunal Constitucional respecto al Expediente Nº 02-2001-AI-TC, publicada el 05-04-2001, se declara Inconstitucional el segundo pá-

rrafo del artículo 191° de la Ley Nº 26859, el mismo que establecía lo siguiente: "El día de la elección sólo se pueden difundir proyecciones basadas en el muestreo de las actas electorales luego de la difusión del primer conteo rápido que efectúe la ONPE o a partir de las 22:00 horas, lo que ocurra primero".

CONCORDANCIAS:

Ley Nº 23903, artículo 22º.

Ley Nº 27369, Art. 18º.

Ley Nº 26859, Artículo 389º.

Artículo 192°.- A partir de la convocatoria de las elecciones, al Estado le está prohibido, a través de publicaciones oficiales o estaciones de televisión o imprenta, públicos o privados, efectuar propaganda política en favor o difusión de información en contra de cualquier partido, agrupación independiente o alianza. También queda suspendida, desde la fecha de convocatoria de las elecciones, la realización de publicidad estatal en cualquier medio de comunicación público o privado, salvo el caso de impostergable necesidad o utilidad pública, dando cuenta semanalmente de los avisos publicados al Jurado Nacional de Elecciones o al Jurado Electoral Especial, según corresponda.

En caso de incumplimiento de esta disposición, el Jurado Nacional de Elecciones o, en su caso, el Jurado Electoral Especial, de oficio o a petición de parte, dispondrá la suspensión inmediata de la propaganda política y publicidad estatal. El Jurado Nacional de Elecciones dispone, asimismo, la sanción de los responsables de conformidad con el procedimiento previsto en el Artículo 362º de la Ley Orgánica de Elecciones, modificado por el Artículo 24º de la presente Ley. Esta resolución es de cumplimiento obligatorio e inmediato hasta que concluya el proceso electoral, sin perjuicio de las responsabilidades de ley.

Texto modificado por el Artículo 19º de la Ley Nº 27369, publicada el 18-11-2000.

CONCORDANCIAS:

Constitución Política del Perú, Art. 2º inciso 2)

Artículo 193°.- Concluidos los comicios electorales, todos los partidos políticos, listas indepen-

dientes y alianzas en un lapso de 60 (sesenta) días proceden a retirar o borrar su propaganda electoral. En el caso contrario, se hacen acreedores a la multa que establezcan las autoridades correspondientes.

Artículo 194°.- En las elecciones presidenciales y parlamentarias habrá espacios en los canales de televisión de señal abierta y estaciones de radio, públicos y privados, de cobertura nacional. Estos espacios se pondrán a disposición y se distribuirán equitativamente entre los partidos políticos, agrupaciones independientes o alianzas participantes en el proceso electoral, sin costo alguno, por un espacio diario de diez (10) minutos, desde sesenta (60) días antes del día y la hora señalados en el Artículo 190°. El Jurado Nacional de Elecciones cautelará la existencia y utilización de tales espacios.

Dichas franjas electorales se transmitirán dentro de un mismo bloque en todos los canales y dentro de una misma hora en las estaciones de radio. Las horas de transmisión para la televisión y para la radio serán establecidas por el Jurado Nacional de Elecciones.

Estas franjas se asignarán rotativamente y con base en un sorteo, de modo que ningún canal o estación de radio sea utilizado por la misma organización política durante dos días consecutivos. El sorteo se realizará en la sede central de la ONPE, en presencia de personeros, observadores y representantes de los medios de comunicación. En caso de una segunda vuelta, las franjas aquí mencionadas se regularán por las mismas normas.

La publicidad, la información y los programas políticos de radio y televisión respetarán el principio de no discriminación y otorgarán tarifas preferentes a todas las organizaciones políticas participantes.

El Jurado Nacional de Elecciones dictará las normas reglamentarias que complementen el presente artículo y fijen los límites en duración, frecuencia y valor a la publicidad política durante el proceso electoral.

Texto modificado por el Artículo 20° de la Ley N° 27369, publicada el 18-11-2000.

CONCORDANCIAS:

*Constitución Política del Perú, Art. 35° segundo párrafo.
Ley N° 26533, Art. 3° inciso e) numeral 1) literal c).*

Artículo 195°.- La Oficina Nacional de Procesos Electorales, en los casos de elecciones para Presidente y Vicepresidentes de la República, garantiza a los candidatos que lo soliciten la publicación de los planes de gobierno en el diario oficial.

**TÍTULO IX
DE LAS ACTIVIDADES PRELIMINARES AL
SUFRAGIO**

**CAPÍTULO 1
Del Padrón Electoral**

Artículo 196°.- El Padrón Electoral es la relación de los ciudadanos hábiles para votar; se elabora sobre la base del registro único de identificación de las personas; se mantiene y actualiza por el Registro Nacional de Identificación y Estado Civil según los cronogramas y coordinaciones de la Oficina Nacional de Procesos Electorales.

CONCORDANCIAS:

*Constitución Política del Perú, Arts. 178° inciso 1); 183° segundo párrafo.
Ley N° 26486, Arts. 1°; 5° inciso d).
Ley N° 26487, Art. 5° inciso j) y k).
Ley N° 26497, Art. 7° inciso d)
Ley N° 26533, Art. 3° inciso d)*

Artículo 197°.- El Padrón Electoral es público. Los partidos, agrupaciones independientes y alianzas, pueden solicitar, en la forma que establezca el Registro Nacional de Identificación y Estado Civil, una copia del mismo.

Artículo 198°.- El Registro Nacional de Identificación y Estado Civil publica listas del padrón inicial que se colocan en sus Oficinas Distritales en lugar visible, después del cierre de inscripciones.

Artículo 199°.- Los electores inscritos que, por cualquier motivo, no figuren en estas listas o

estén registrados con error, tienen derecho a reclamar ante la Oficina del Registro Nacional de Identificación y Estado Civil de su circunscripción, durante el plazo de cinco días contados desde la fecha de publicación.

Artículo 200°.- Cualquier elector u Organización Política reconocido, o que hubiese solicitado su reconocimiento, tiene derecho a pedir que se eliminen o tachen los nombres de los ciudadanos fallecidos, de los inscritos más de una vez y los que se encuentran comprendidos en las inhabilitaciones establecidas en la legislación electoral. Debe presentar las pruebas pertinentes.

Artículo 201°.- El Padrón Electoral actualizado por el Registro Nacional de Identificación y Estado Civil, que se utilizará en el proceso electoral convocado, será remitido al Jurado Nacional de Elecciones con noventa (90) días de anticipación a la fecha de las elecciones. El Jurado Nacional de Elecciones aprueba su uso dentro de los diez (10) días siguientes; de no hacerlo, al vencerse este plazo, el Padrón Electoral queda automática y definitivamente aprobado.

CONCORDANCIAS:

*Constitución Política del Perú, Arts. 178° inciso 1); 183° segundo párrafo.
Ley N° 26486, Art. 5° inciso v).
Ley N° 26497, Art. 7° inciso d).
Ley N° 27764.*

Artículo 202°.- El Padrón Electoral ya aprobado se remite a la Oficina Nacional de Procesos Electorales. El Registro Nacional de Identificación y Estado Civil brinda a la Oficina Nacional de Procesos Electorales la información necesaria para la designación de los miembros de las Mesas de Sufragio.

CONCORDANCIAS:

*Ley N° 26487, Art. 5° inciso k).
Ley N° 26497, Art. 7° incisos e) y m).*

Artículo 203°.- En el Padrón se consignan los nombres y apellidos y el código único de identi-

ficación de los inscritos, la fotografía y firma digitalizadas de cada uno, los nombres del distrito, la provincia y el departamento y el número de Mesa de Sufragio. Asimismo, debe consignarse la declaración voluntaria de alguna discapacidad de los inscritos, sin perjuicio de su posterior verificación y sujeto a las sanciones previstas en la ley en caso de falsedad.

Texto modificado por el Artículo 1° de la Ley N° 29478, publicada el 18-12-2009.

CONCORDANCIAS:

Ley N° 26497, Art. 31° y 32°.

Ley N° 26859, Art. 229°.

Artículo 204.- Se agregan al padrón electoral las inscripciones observando rigurosamente el ordenamiento por distritos, provincias y departamentos. Asimismo, se eliminan, en forma permanente, las inscripciones que sean canceladas o las excluidas temporalmente.

El Registro Nacional de Identificación y Estado Civil remitirá trimestralmente, al Jurado Nacional de Elecciones y a la Oficina Nacional de Procesos Electorales, la relación de inscripciones agregadas o eliminadas del Padrón Electoral a nivel nacional, relación que deberá contener los mismos datos e imágenes que se consignan en el Padrón Electoral conforme al artículo 210 de la presente Ley.

Texto conforme al Artículo 1° de la Ley N° 28581 publicada el 20-07-2005

CONCORDANCIAS:

Constitución Política del Perú, Arts. 177°; 183° segundo párrafo.

Ley N° 26497, Art. 57°.

Ley N° 26430, Art. 4°

Artículo 205°.- Cada vez que se convoque a elecciones, el Registro Nacional de Identificación y Estado Civil entregará a la Oficina Nacional de Procesos Electorales, el Padrón electoral actualizado de las mesas de sufragio, en medios magnéticos.

Asimismo, la Oficina Nacional de Procesos Electorales sobre la base del Padrón Electoral

recibido, procederá a imprimir un ejemplar de las Listas de Electores de las Mesas de Sufragio, indicando el distrito, provincia y departamento correspondiente, el número de orden de cada elector, el nombre y apellido del mismo, el código único de identificación y el número de mesa de sufragio; habrá una columna con secciones que permita recibir la firma del elector y otra para la impresión digital del sufragante, que podrá incluir la fotografía del elector. Se imprime además un ejemplar de las Listas de electores que contengan los mismos datos menos las columnas para la firma del elector y para la impresión de la huella digital, el cual sirve para que los electores identifiquen la mesa en que les corresponde sufragar.

Todas las páginas de las listas de electores de las mesas de sufragio, llevan la indicación del año en que se realizan las elecciones, con especificación del motivo y tipo.

CAPÍTULO 2

De la Difusión del Proceso

Artículo 206°.- Desde el inicio del Cómputo, la Oficina Nacional de Procesos Electorales pone a disposición de los Personeros Legales y Técnicos la información documental y la información, en las computadoras, de las Actas de Votación.

CONCORDANCIA:

Ley N° 26487, Arts. 5° inciso e); 27° inciso d).

Artículo 207°.- La Oficina Nacional de Procesos Electorales manda imprimir cartillas que contengan las disposiciones de esta Ley concordada con la legislación electoral vigente, en la forma que considere adecuada para uso de los Jurados Electorales Especiales, de los miembros de las Mesas de Sufragio y de los candidatos o sus personeros.

CONCORDANCIA:

Ley N° 26487, Art. 5° incisos b) y h).

Artículo 208°.- La Oficina Nacional de Procesos Electorales confecciona cartillas ilustrativas y gráficas con ejemplos prácticos relativos a la aplica-

ción de la presente Ley y las remite a las Oficinas Descentralizadas de Procesos Electorales junto con los demás elementos electorales.

CONCORDANCIA:

Ley N° 26487, Art. 5° incisos d).

Artículo 209°.- La Oficina Nacional de Procesos Electorales manda imprimir carteles que contengan la relación de candidatos.

Los carteles son colocados en los edificios públicos y lugares más frecuentados dentro de cada circunscripción, desde quince (15) días naturales anteriores a la fecha señalada para el proceso electoral.

Artículo 210°.- Asimismo, obligatoriamente y bajo responsabilidad de los Coordinadores Electorales de cada local de votación, descrito en el siguiente capítulo, y de los miembros de las Mesas de Sufragio, se fijan carteles en los locales donde éstas funcionen y, especialmente, dentro de las cámaras secretas.

Cualquier elector puede reclamar al presidente de la Mesa de Sufragio por la omisión de la colocación de dichos carteles.

CAPÍTULO 3

De los Locales de Votación

Reunión de miembros de mesa

Artículo 211°.- Dentro de los diez (10) días naturales anteriores a la fecha de la elección, cada Oficina Descentralizada de Procesos Electorales convocará a los miembros titulares y suplentes de las Mesas de Sufragio de su jurisdicción, con el objeto de recibir obligatoriamente, de parte del coordinador electoral, una capacitación electoral para el desempeño de sus obligaciones.

Coordinador Electoral

Artículo 212°.- En cada local de votación, hay un Coordinador Electoral designado por la Oficina Nacional de Procesos Electorales; el cual, de pre-

ferencia, debe ser un registrador de las Oficinas del Registro Nacional de Identificación y Estado Civil.

CONCORDANCIAS:

Constitución Política del Perú, Art. 186º.
Ley Nº 26487, Arts. 13º y 25º.

Artículo 213º.- El coordinador electoral se instala dos días antes de las elecciones y tiene como principales funciones:

- a) Orientar a los electores sobre la ubicación de su mesa y el procedimiento del sufragio.
- b) Velar por el acondicionamiento y la instalación oportuna de dichas mesas; y designar a los reemplazantes en caso de que no se hubieran presentado los miembros titulares, con el auxilio de las Fuerzas Armadas.
- c) Supervisar la entrega del material electoral y las ánforas a sus respectivas mesas.
- d) Orientar a los invidentes en el uso de su cédula especial para votación de contar con está.
- e) Coordinar el procedimiento de recojo del material electoral con el personal designado para ese fin por la Oficina Nacional de Procesos Electorales. Se debe tomar especial cuidado en la recuperación de las etiquetas holográficas no utilizadas y tampones.

Inciso modificado por el Artículo 1º de la Ley Nº 29688, publicada el 20-05-2011.

- f) Coordinar la recopilación de actas de acuerdo con los procedimientos que, para este efecto, determina la Oficina Nacional de Procesos Electorales.
- g) Requerir el apoyo de las Fuerzas Armadas en los casos en que sea necesario.

CONCORDANCIA:

Constitución Política del Perú, Art. 186º.

Artículo 214º.- Las Oficinas Descentralizadas de Procesos Electorales garantizan la presencia de

los Coordinadores Electorales, en cada local de votación.

CAPÍTULO 4
Del Simulacro del Sistema de Cómputo Electoral

Artículo 215º.- La Oficina Nacional de Procesos Electorales está encargada de desarrollar y ejecutar un plan de simulacros previos al proceso electoral.

Participantes en el Simulacro

Artículo 216º.- En el simulacro intervienen las Oficinas Descentralizadas de Procesos Electorales en coordinación con la Oficina Nacional de Procesos Electorales y los presidentes de los Jurados Electorales Especiales. Se realizan hasta dos simulacros y se llevan a cabo, a más tardar, en uno o dos domingos anteriores a la fecha del proceso electoral.

CONCORDANCIAS:

Ley Nº 26859, Arts. 145º y 146º.

Artículo 217º.- Los simulacros se desarrollan en las siguientes etapas:

- a) Preparación de datos de prueba.
- b) Ejecución del simulacro.
- c) Evaluación de resultados.

Preparación de Datos de Prueba

Artículo 218º.- Se utilizan datos de prueba basados en:

- a) Actas llenadas manualmente por el personal de las Oficinas Descentralizadas de Procesos Electorales.
- b) Actas llenadas manualmente por los personeros técnicos de los Partidos Políticos, Alianzas de Partidos o Agrupaciones Independientes, si lo desean. Se deben coordinar el volumen de datos y los formatos respectivos.

- c) Datos generados directamente en la computadora por el personal de la Oficina Descentralizada de Procesos Electorales.
- y,
- d) Datos generados en disquetes o medios magnéticos por los personeros técnicos, si lo desearan. Se deben coordinar el volumen de datos y la estructura de los archivos respectivos.

Los datos de prueba son elaborados o generados considerando principalmente aquellos casos en que con relativa frecuencia se acusaron dificultades o problemas en procesos anteriores.

Artículo 219º.- Antes de cada simulacro, se debe realizar un cómputo manual de los datos de pruebas que sirva de comparación con el resultado del cómputo automatizado.

Ejecución del Simulacro

Artículo 220º.- En la realización del simulacro se efectúan las siguientes actividades generales:

- a) Ingreso de la información desde las actas de pruebas.
- b) Consolidación y procesamiento de la información
- c) Emisión de todos los informes que conforman el Sistema de Cómputo Electoral.
- d) Control y evaluación de procedimientos.
- e) Evaluación de contingencias.
- f) Informes de resultado final; y,
- g) Elaboración de informes de resultados.

Evaluación de Resultados

Artículo 221º.- Los resultados del Sistema de Cómputo Electoral, se deben comparar con los obtenidos manualmente.

Artículo 222º.- Los informes de los resultados están a disposición de los personeros ante el Jurado Nacional de Elecciones.

Artículo 223º.- En el segundo simulacro, se corrigen y realizan los ajustes correspondientes de

todos aquellos descuadres e incongruencias que se hubieren presentado en el primer simulacro.

TÍTULO X DEL VOTO DE LOS CIUDADANOS RESIDENTES EN EL EXTRANJERO

CAPÍTULO 1 Generalidades

Artículo 224°.- Para el caso de Elecciones Generales y consultas populares tienen derecho a votación los ciudadanos peruanos residentes en el extranjero. Están obligados a inscribirse en el Registro Nacional de Identificación y Estado Civil.

CONCORDANCIAS:

*Constitución Política del Perú, Arts. 30° y 31°.
Ley N° 26497, Arts. 2°, 26°, 31° y 40°.
Código Civil, Art. 42°.
Ley N° 26859, Arts 7° y 9°.*

Artículo 225°.- El voto de los ciudadanos peruanos residentes en el extranjero se emite en la misma fecha señalada para las elecciones en el territorio de la República.

Artículo 226°.- La votación se efectúa en el local de la Oficina Consular del Perú en el correspondiente país o donde señale el funcionario consular en caso de insuficiencia del local.

Artículo 227°.- En los países donde exista gran número de ciudadanos peruanos, el Ministerio de Relaciones Exteriores realiza gestiones oficiales para obtener la autorización que permita el ejercicio del sufragio en los locales mencionados en el artículo anterior.

CAPÍTULO 2 Del Padrón de Electores Residentes en el Extranjero

Artículo 228°.- El Padrón de electores peruanos residentes en el extranjero es elaborado por el

Registro Nacional de Identificación y Estado Civil. Sobre la base del Padrón recibido y aprobado por el Jurado Nacional de Elecciones, Oficina Nacional de Procesos Electorales procede conforme al Artículo 202° de la presente Ley Orgánica de Elecciones y, en coordinación con el Ministerio de Relaciones Exteriores, es responsable de remitir las Listas de Electores a las Oficinas Consulares.

CONCORDANCIAS:

*Constitución Política del Perú, Arts. 183° segunda párrafo; 187° segunda párrafo.
Ley N° 26487, Art. 5° inciso j).
Ley N° 26497, Art. 7° inciso d).*

Artículo 229°.- Cada lista de electores debe incluir, además de los datos sobre ellos, el nombre del país y la localidad donde residan dichos electores.

CONCORDANCIA:

Ley N° 26859, Art. 203°.

Artículo 230°.- Cada Oficina Consular puede establecer fusiones de mesas en su respectivo local de votación.

CAPÍTULO 3 Del Personal de las Mesas de Sufragio

Artículo 231°.- En los países donde existan menos de doscientos (200) ciudadanos peruanos inscritos, el funcionario consular, asistido por un Secretario o Auxiliar, si fuera necesario, recibe el voto de los electores, entre los cuales designa a dos (2), con los que constituye el personal de la Mesa de Sufragio para los efectos de los actos de instalación de esta, del sufragio y del escrutinio.

CONCORDANCIA:

Ley N° 26859, Art. 55°.

Artículo 232°.- Si el funcionario consular no es de nacionalidad peruana, designa tres (3) ciudadanos de los integrantes de la lista de electores, los que constituyen el personal de la Mesa, bajo la presidencia del que tenga mayor grado de

instrucción y, en caso de igualdad, del de mayor edad, según decisión que corresponde al funcionario consular.

Artículo 233°.- Para los países donde exista más de una Mesa de Sufragio, el sorteo de los miembros titulares y suplentes se realiza en la Oficina Nacional de Procesos Electorales, entre los electores con mayor grado de instrucción que contenga la lista correspondiente a la Mesa.

CONCORDANCIA:

Ley N° 26487, Art. 27° inciso l).

Artículo 234°.- En los casos en que la Oficina Nacional de Procesos Electorales no puede conformar las Mesas de Sufragio, el funcionario consular designa al personal de la Mesa entre los electores con mayor grado de instrucción que contenga la lista correspondiente a cada Mesa de Sufragio.

Artículo 235°.- Los impedimentos, los plazos y demás consideraciones son los descritos, en los artículos 57°, 58°, 59°, 60° y 61° de la presente Ley.

La Oficina Nacional de Procesos Electorales, en coordinación con el Ministerio de Relaciones Exteriores, tiene la responsabilidad de hacer llegar a los diferentes Consulados la relación de los ciudadanos titulares y suplentes que fueron seleccionados en el sorteo de miembros de mesas.

La publicación de esta relación se debe realizar tanto en la Oficina Nacional de Procesos Electorales, como en los diferentes Consulados.

Tacha de los Miembros de las Mesas de Sufragio

Artículo 236°.- Publicada la lista a que se refiere el artículo anterior, cualquier ciudadano inscrito y con sus derechos vigentes ante el Registro Nacional de Identificación y Estado Civil o los peruanos pueden formular las tachas que estimen pertinentes, dentro de los tres (3) días naturales contados a partir de la publicación.

La tacha que no es sustentada con prueba instrumental, se rechaza de plano por la oficina

consular correspondiente. Las tachas sustentadas son resueltas por dicha autoridad dentro del siguiente día de recibidas, con copia para el Jurado Nacional de Elecciones y la Oficina Nacional de Procesos Electorales. La resolución es inapelable.

Si las tachas formuladas contra los tres (3) titulares o uno o más suplentes se declaran fundadas, se procede a nuevo sorteo.

Artículo 237°.- Inmediatamente después de la resolución de las tachas, la Oficina Nacional de Procesos Electorales envía las Credenciales a los correspondientes Consulados, los cuales citan a los ciudadanos seleccionados dentro de los diez (10) días naturales siguientes a la recepción de las Credenciales respectivas.

Remisión de materiales electorales

Artículo 238°.- Junto con las listas de electores y del personal de las Mesas, la Oficina Nacional de Procesos Electorales remite los formularios para los actos de la instalación de la Mesa, del Sufragio y del Escrutinio, las cédulas de votación, los carteles con las listas de candidatos inscritos y los demás materiales electorales y, en general, todos los documentos, elementos y útiles no susceptibles de adquirirse en el extranjero.

CONCORDANCIA:
Ley Nº 26487, Art. 27º inciso c).

CAPÍTULO 4 De la Votación

Duración de la Votación

Artículo 239°.- Todos los actos referentes a la instalación de la Mesa, votación y escrutinio se realizan el mismo día. Debe instalarse la Mesa antes de las ocho (8:00) de la mañana y efectuarse la votación hasta las dieciséis (16:00) horas.

Alternativamente, en el caso de ciudadanos peruanos residentes en el extranjero, se establece el Voto Postal o Voto por Correspondencia, que consiste en la emisión del voto por el ciudadano

en una cédula que previamente solicita y luego de ejercido su derecho devuelve por la vía postal o de correos al Consulado en que se encuentra inscrito, dentro de los términos establecidos en el Reglamento correspondiente. El voto postal sólo es aplicable en Referendos o Elecciones de carácter general.

CONCORDANCIA:
Ley Nº 26859, Art. 249º.

Omisos al Sufragio

Artículo 240°.- Los ciudadanos peruanos residentes en el extranjero que no emitan su voto son considerados como omisos al sufragio y deben abonar la multa de Ley.

CONCORDANCIAS:
Ley Nº 27369, Art. 25º
Ley Nº 28859

Artículo 241°.- Los ciudadanos peruanos residentes en el extranjero que, por razones de salud o causa de fuerza mayor, no pueden justificadamente emitir su voto, deben solicitar al Jurado Nacional de Elecciones, a través de la Oficina Consular, una dispensa de sufragio.

CONCORDANCIA:
Ley Nº 26497, Art. 29º

CAPÍTULO 5 Del Escrutinio

Artículo 242°.- El escrutinio de los votos emitidos se efectúa sobre la misma Mesa de Sufragio en que se realizó la votación.

Artículo 243°.- Se consideran todos los actos de escrutinio contemplados en la presente Ley.

Artículo 244°.- Terminada la votación se procede al cómputo de cada mesa. Al final se obtienen cuatro ejemplares del acta de votación (Consulado, Oficina Nacional de Procesos Electorales, Jurado Nacional de Elecciones, Fuerzas Armadas).

El funcionario consular remite, a la brevedad posible, los ejemplares respectivos al Ministerio de Relaciones Exteriores, el cual a su vez hace llegar los respectivos ejemplares a la sede central del Jurado Nacional de Elecciones y a la Oficina Nacional de Procesos Electorales.

CONCORDANCIA:
Ley Nº 26859, Arts. 288º, 289º, 291º, 292º, 294º, 296º, 297º, 298º y 299º.

Artículo 245°.- Un cartel o listado con los resultados del escrutinio efectuado en cada Mesa se coloca, en lugar visible en la Oficina Consular correspondiente.

CONCORDANCIA:
Ley Nº 26859, Art. 290º.

CAPÍTULO 6 Del Cómputo Electoral

Artículo 246°.- La Oficina Nacional de Procesos Electorales está encargada de registrar y consolidar, en el Sistema Informático, las actas de votación de los diferentes Consulados. Las actas impugnadas se resuelven por el Jurado Nacional de Elecciones antes de pasar al proceso de cómputo.

CAPÍTULO 7 De la nulidad de los Sufragios emitidos en el Extranjero

Artículo 247°.- Cualquier Organización Política o Lista Independiente inscrita puede interponer recurso de nulidad de la elecciones realizadas en una o más de las Oficinas Consulares fundándose en las causales consideradas en el Título XIV de la Nulidad de las Elecciones, en la presente Ley y una vez efectuado el empoce correspondiente.

Artículo 248°.- El recurso de nulidad sobre el proceso electoral realizado en una Oficina Consular no puede comprender el proceso electoral realizado en otra Oficina Consular. Por cada oficina se requiere un recurso diferente.

TÍTULO XI DEL SUFRAGIO

CAPÍTULO 1

De la Instalación de las Mesas de Sufragio

Artículo 249°.- Los miembros de las Mesas de Sufragio se reúnen en el local señalado para su funcionamiento a las siete y treinta (07:30) horas el día de las elecciones, a fin de que aquéllas sean instaladas a las ocho (08:00) horas, a más tardar.

La instalación de la mesa de sufragio, se hace constar en el Acta Electoral.

Caso en que titulares o suplentes no concurren

Artículo 250°.- Si a las ocho y treinta (08:30) horas la Mesa de Sufragio no hubiese sido instalada por inasistencia de uno de los miembros titulares, se instala con los dos (2) titulares que estuviesen presentes y con un suplente. El Secretario asume la presidencia si el que falta fuese el Presidente. Desempeña la secretaría el otro titular.

Si fuesen dos (2) los titulares inasistentes, son reemplazados por dos (2) suplentes. Asume la presidencia el titular presente.

Si con los miembros asistentes, titulares o suplentes, no se alcanza a conformar el personal de la Mesa de Sufragio, quien asuma la presidencia lo completa con cualquiera de los electores presentes.

Si no hubiesen concurrido ni los titulares ni los suplentes, el Presidente de la mesa que antecede o, a falta de éste, el Presidente de la Mesa que le sigue en numeración, designa al personal que debe constituir la mesa. Se selecciona a tres (3) electores de la mesa respectiva que se encuentren presentes, de manera que la Mesa comience a funcionar, a las ocho y cuarenta y cinco (08:45) horas. El Presidente puede ser auxiliado por la fuerza pública si fuera necesario.

Las personas seleccionadas no pueden negarse al desempeño de esos cargos. La negación es sancionada con multa equivalente al 5% de la UIT; la que se hace constar en el Acta Electoral y

se cobra coactivamente por el Jurado Nacional de Elecciones.

CONCORDANCIAS:

Ley Nº 26533, Arts. 14º inciso b); 15º.

Ley Nº 26486 Art. 5º inciso z).

Ley Nº 26859, Arts. 307º y 378º.

Negación a integrar la mesa

Artículo 251°.- Los Titulares y Suplentes que no asistan o se nieguen a integrar la Mesa de Sufragio, son multados con la suma equivalente al 5% de la UIT, la que igualmente es cobrada coactivamente por el Jurado Nacional de Elecciones.

CONCORDANCIAS:

Ley Nº 26533, Arts. 14º inciso b) y 15º inciso b).

Ley Nº 26859, Arts. 307º y 378º.

Instalación

Artículo 252°.- Si por causas no previstas en el artículo 250º la Mesa de sufragio no hubiera podido instalarse en la forma y la hora establecidas, el Presidente de la Mesa cuida de que aquella comience a funcionar inmediatamente después de constituido su personal, siempre que la instalación no se haga después de las doce (12:00) horas.

Justificación de Inasistencia

Artículo 253°.- Sólo en caso de enfermedad, debidamente acreditada con el certificado expedido por el área de salud, y a falta de esta por el médico de la localidad, puede el miembro de la Mesa de Sufragio, justificar su inasistencia ante la respectiva Oficina Descentralizada de Procesos Electorales; para este efecto, debe presentar el certificado antes de los cinco (5) días naturales previos a la fecha de la elección y, excepcionalmente, al día siguiente ante el Jurado Electoral Especial.

Artículo 254°.- Los Presidentes de los Jurados Electorales Especiales remiten al Jurado Nacional

de Elecciones la relación de ciudadanos que no se presentaron para instalar las Mesas de Sufragio el día de las elecciones o no acataron la designación que de ellos hizo el Presidente de la Mesa de Sufragio inmediata anterior o, a falta de ésta, el de la que le sigue en numeración.

Las Oficinas Descentralizadas de Procesos Electorales hacen lo propio, y remiten a la Oficina Nacional de Procesos Electorales la relación de ciudadanos que no se presentaron a recabar su credencial o se negaron a recibirla, la que, a su vez, se envía al Jurado Nacional de Elecciones para los fines consiguientes.

Acta de Instalación

Artículo 255°.- Instalada la Mesa de Sufragio, el Presidente procede a colocar, en lugar visible y de fácil acceso, los carteles y un ejemplar de la lista de electores de la Mesa.

A continuación, abre el ánfora y extrae los paquetes que contengan los documentos, útiles y demás elementos electorales y sienta el Acta de Instalación en la sección correspondiente del Acta Electoral. Deja constancia de los nombres de los otros miembros de la Mesa de Sufragio, de los personeros que concurren, del estado de los sellos que aseguran la inviolabilidad de los paquetes recibidos, así como de la cantidad de las cédulas de sufragio y, en general, de todos los datos requeridos con las indicaciones impresas en los formularios. La sección correspondiente al Acta de Instalación es firmada por los miembros de la Mesa de Sufragio y los personeros que deseen hacerlo.

Artículo 256°.- Firmada el Acta de Instalación, los miembros de la Mesa de Sufragio proceden a revisar la cámara secreta previamente instalada, dentro de la que se fijan los carteles correspondientes.

En la revisión de la cámara secreta, los miembros de la Mesa de Sufragio pueden ser acompañados por los personeros que lo deseen.

Cámara secreta

Artículo 257°.- La cámara secreta es un recinto cerrado, sin otra comunicación al exterior que la que permita la entrada y salida al lugar donde funciona la Mesa de Sufragio. Si el recinto tiene, además, otras comunicaciones con el exterior, el Presidente las hace clausurar, para asegurar su completo aislamiento. En el caso en que el local sea inadecuado para el acondicionamiento de la cámara secreta, se coloca, en un extremo de la habitación en que funciona la Mesa de Sufragio, una cortina o tabique que aisle completamente al elector mientras prepara y emite su voto, con espacio suficiente para actuar con libertad.

No se permite dentro de la cámara secreta efecto alguno de propaganda electoral o política.

CONCORDANCIA:

Ley N° 26487, Art. 27° inciso ñ)

CAPÍTULO 2 De la Votación

Votación de los miembros de mesa

Artículo 258°.- Una vez revisada y acondicionada la cámara secreta, el Presidente de la Mesa, en presencia de los otros miembros de ella y de los personeros, procede a doblar las cédulas de sufragio, de acuerdo con sus pliegues, y a extenderlas antes de ser entregadas a los electores. A continuación, el Presidente de la Mesa presenta su Documento Nacional de Identificación y recibe su cédula de sufragio del secretario, y se dirige a la cámara secreta para preparar y emitir su voto.

Después de votar, el presidente firma en el ejemplar de la lista de electores que se encuentra en la mesa, al lado del número que le corresponde, y estampa su huella digital en la sección correspondiente de la misma lista. El secretario deja constancia del voto emitido en la lista de electores de la mesa, de acuerdo con las disposiciones que al respecto dicte la Oficina Nacional de Procesos Electorales. A continuación, el presidente de la mesa de sufragio recibe, en la misma

forma, el voto de los demás miembros de esta, y sella y firma en adelante las cédulas dejando las constancias respectivas.

Texto modificado por el Artículo 1° de la Ley N° 29688, publicada el 20-05-2011.

Artículo 259°.- Después que han votado todos los miembros de la Mesa, se recibe el voto de los electores en orden de llegada. El votante da su nombre y presenta su Documento Nacional de Identificación para comprobar que le corresponde votar en dicha Mesa.

Artículo 260°.- Presentado el Documento Nacional de Identificación, el Presidente de la Mesa de Sufragio comprueba la identidad del elector y le entrega una cédula para que emita su voto.

Artículo 261°.- El voto sólo puede ser emitido por el mismo elector. Los Miembros de la Mesa de Sufragio y los personeros cuidan de que los electores lleguen a la Mesa sin que nadie los acompañe, que ingresen solos a la cámara secreta y que no permanezcan en ella más de un (1) minuto.

Artículo 262°.- El elector, en la cámara secreta y con el bolígrafo que se le proporciona, marca en la cédula un aspa o una cruz dentro de los cuadrados impresos en ella, según corresponda. El aspa o la cruz pueden sobrepasar el respectivo cuadrado, sin que ello invalide el voto, siempre que el punto de intersección de las líneas esté dentro del cuadrado. Seguidamente, deposita su cédula en el ánfora, firma la Lista de Electores e imprime su huella digital para el debido control del número de votantes y de cédulas contenidas en el ánfora.

Votación de personas con discapacidad

Artículo 263°.- Las personas con discapacidad, a su solicitud, pueden ser acompañadas a la cámara secreta por una persona de su confianza y, de ser posible, se le proporciona una cédula especial que le permita emitir su voto.

La Oficina Nacional de Procesos Electorales (ONPE) implementa las medidas y emite las disposiciones que resulten necesarias para facilitar que las personas con discapacidad emitan su voto en condiciones de accesibilidad y de equidad.

Texto modificado por el Artículo 1° de la Ley N° 29478, publicada el 18-12-2009.

Control del Número de Votantes

Artículo 264°.- El Presidente cuida de que el elector, una vez que haya depositado su cédula en el ánfora, firme la lista de la mesa para el debido control del número de votantes y del número de cédulas contenidas en el ánfora.

Artículo 265°.- Artículo derogado por el Artículo 2° de la Ley N° 29688, publicada el 20-05-2011.

Artículo 266°.- Si por error de impresión o de copia de la lista de electores, el nombre del elector no corresponde exactamente al que figura en su Documento Nacional de Identificación, la mesa admite el voto del elector, siempre que los otros datos del Documento (número de inscripción, número del libro de inscripción, grado de inscripción) coincidan con los de la lista de electores.

Si quien se presenta a votar no es la misma persona que figura en la Lista de Electores, el Presidente de la Mesa de Sufragio lo comunica a la autoridad encargada de la custodia del local, para que proceda a su inmediata detención. Da cuenta de este hecho al Ministerio Público para que formule la denuncia correspondiente.

CONCORDANCIA:

Código Penal, Art. 438°.

Artículo 267°.- Si se presenta un elector con un Documento Nacional de Identificación con el mismo número y nombre de otro que ya ha votado, o con el mismo número aunque con distinto nombre, se procede a comprobar la identidad del elector y, establecida ésta, se le recibe el voto. Se le hace firmar al final de la Lista de Electores y se sienta constancia del caso al dorso de la misma

Lista. El Documento Nacional de Identificación es retenido por el Presidente de la Mesa de Sufragio, quien lo envía al Fiscal Provincial de turno para que formule la denuncia correspondiente.

Impugnación de la Identidad

Artículo 268º.- Si la identidad de un elector es impugnada por algún personero, los miembros de la Mesa de Sufragio resuelven de inmediato la impugnación.

De la resolución de la Mesa de Sufragio procede apelación ante el Jurado Electoral de la circunscripción.

CONCORDANCIA:

Ley Nº 26486, Art. 36º inciso n).

Artículo 269º.- Interpuesta la apelación, se admite que el elector vote y el Presidente de la Mesa de Sufragio guarda la cédula junto con el Documento Nacional de Identificación que aquél hubiera presentado, en sobre especial en el que se toma la impresión digital y se indica el nombre del elector impugnado.

Cerrado el sobre especial, el Presidente de la Mesa de Sufragio hace en éste, de su puño y letra, la siguiente anotación: "impugnado por ...", seguido del nombre del personero impugnante e invita a éste a firmar. Acto seguido, coloca el sobre especial en otro junto con la resolución de la Mesa de Sufragio, para remitirlo al Jurado Electoral Especial respectivo. En el dorso de la página correspondiente de la Lista de Electores, se deja constancia de la impugnación.

La negativa del personero o de los personeros impugnantes a firmar el sobre, se considera como desistimiento de la impugnación, pero basta que firme uno para que subsista esta última.

Artículo 270º.- Si la impugnación es declarada infundada, la Mesa de Sufragio impone a quien la formuló una multa que es anotada en el Acta de Sufragio, para su ulterior cobranza por el Jurado Nacional de Elecciones, sin perjuicio de la responsabilidad penal a que hubiera lugar.

CONCORDANCIA:

Ley Nº 26533, Art. 14º.

Artículo 271º.- La votación no puede interrumpirse, salvo por causa derivada de actos del hombre o de hechos de la naturaleza, de lo que se deja constancia en el Acta Electoral. En este caso se clausura el sufragio, salvo que sea posible que la votación se reanude sin influir en el resultado de la elección.

Artículo 272º.- En caso de indisposición súbita del Presidente o de cualquier otro miembro de la Mesa de Sufragio durante el acto de la votación o del escrutinio, quien asume la Presidencia dispone que el personal de la Mesa se complete con uno de los suplentes o, en ausencia de ellos, con cualquiera de los electores de la Lista correspondiente que se encuentre presente.

En ningún momento la Mesa de Sufragio debe funcionar sin la totalidad de sus miembros, bajo responsabilidad de éstos.

Artículo 273º.- Si se clausura la votación, el responsable de la Oficina Descentralizada de Procesos Electorales correspondiente deja constancia del hecho que impidió votar. Esta constancia produce los mismos efectos que la votación para el ejercicio de los actos civiles en que la ley exige la presentación del Documento Nacional de Identificación.

CONCORDANCIA:

Ley Nº 26487, Art. 27º inciso p).

Fin de la Votación

Artículo 274º.- La votación termina a las dieciséis (16:00) horas del mismo día. Se procede a cerrar el ingreso a los locales de votación. Los presidentes de mesa sólo reciben el voto de todos los electores que hayan ingresado al local antes de la hora de cierre, bajo responsabilidad.

Sólo en el caso en que hubieran votado todos los electores que figuran en la Lista de Electores de la Mesa de Sufragio, puede el Presidente de-

clarar terminada la votación antes de dicha hora. Se deja constancia expresa de ello en el Acta de Sufragio.

Acta de Sufragio

Artículo 275º.- Terminada la votación, el Presidente de la Mesa de Sufragio anota, en la Lista de Electores, al lado de los nombres de los que no hubiesen concurrido a votar, la frase "No votó". Después de firmar al pie de la última página de la Lista de Electores, invita a los personeros a que firmen, si lo desean.

A continuación, se sienta el Acta de Sufragio en la que se hace constar por escrito, y en letras, el número de sufragantes, el número de cédulas que no se utilizaron, los hechos ocurridos durante la votación y las observaciones formuladas por los miembros de la Mesa de Sufragio o los personeros.

Artículo 276º.- Sobre los hechos y circunstancias de la votación que no consten en el Acta de Sufragio, no puede insistirse después al sentarse el Acta de Escrutinio.

Artículo 277º.- El Acta de Sufragio se asienta en la sección correspondiente del Acta Electoral, y se firma por el Presidente y Miembros de la Mesa de Sufragio y por los personeros que lo deseen.

CAPÍTULO 3 Del Escrutinio en Mesa

Artículo 278º.- Firmada el Acta de Sufragio, la Mesa de Sufragio procede a realizar el escrutinio en el mismo local en que se efectuó la votación y en un solo acto público ininterrumpido.

Artículo 279º.- Abierta el ánfora, el Presidente de la Mesa de Sufragio constata que cada cédula esté correctamente visada con su firma y que el número de cédulas depositadas en ella coincida con el número de votantes que aparece en el acta de Sufragio.

Si el número de cédulas fuera mayor que el de votantes indicados en el Acta de Sufragio, el Presidente separa, al azar, un número de cédulas igual al de las excedentes, las que son inmediatamente destruidas, sin admitir reclamación alguna.

Si el número de cédulas encontradas en el ánfora fuera menor que el de votantes indicado en el Acta de sufragio, se procede al escrutinio sin que se anule la votación, previa las operaciones a que se refieren los artículos siguientes, si fuera el caso.

Artículo 280°.- Establecida la conformidad de las cédulas, y antes de abrirlas, se separan los sobres que contengan la anotación de "impugnada por" para remitirlos, sin escrutar las cédulas que contienen, al Jurado Electoral correspondiente, junto con un ejemplar del Acta Electoral.

CONCORDANCIA:
Ley N° 26486, Art. 36° inciso n).

Artículo 281°.- El Presidente de la Mesa de Sufragio abre las cédulas una por una y lee en voz alta su contenido. En seguida, pasa la cédula a los otros dos (2) miembros de mesa quienes, a su vez y uno por uno, leen también en voz alta su contenido y hacen las anotaciones pertinentes en los formularios que para tal efecto hay en cada Mesa.

Los personeros acreditados ante la Mesa de Sufragio tienen el derecho de examinar el contenido de la cédula leída y los miembros de la Mesa de Sufragio tienen la obligación de permitir el ejercicio de tal derecho, bajo responsabilidad.

Los Miembros de la Mesa de Sufragio que no diesen cumplimiento a este artículo son denunciados ante el Fiscal Provincial de Turno. Los personeros que, abusando del derecho que les confiere este artículo, traten de obstaculizar o frustrar el acto de escrutinio o que durante el examen de las cédulas les hagan anotaciones, las marquen en cualquier forma o las destruyan total o parcialmente, son denunciados ante Fiscal Provincial de Turno.

Impugnación de Cédulas de Votación

Artículo 282°.- Si alguno de los miembros de la Mesa de Sufragio o algún personero impugna una o varias cédulas, la Mesa de Sufragio resuelve inmediatamente la impugnación. Si ésta es declarada infundada, se procede a escrutar la cédula. De haber apelación verbal, ésta consta en forma expresa en el Acta, bajo responsabilidad. En este caso la cédula no es escrutada y se coloca en sobre especial que se envía al Jurado Electoral Especial. Si la impugnación es declarada fundada, la cédula no es escrutada y se procede en igual forma que en el caso anterior.

CONCORDANCIA:
Ley N° 26486, Art. 36° inciso n).

Artículo 283°.- Todas las situaciones que se susciten durante el escrutinio son resueltas por los miembros de la Mesa de Sufragio, por mayoría de votos.

Escrutinio en mesa, irrevisable

Artículo 284°.- El escrutinio realizado en las Mesas de Sufragio es irrevisable.

Los Jurados Electorales Especiales se pronunciarán sólo sobre las apelaciones que se hubiesen interpuesto contra las resoluciones de la Mesa respecto de las impugnaciones a que se refieren los Artículos 268° y 282° de la presente ley y sobre los errores materiales en que se pudiese haber incurrido en las operaciones aritméticas del escrutinio.

CONCORDANCIA:
Constitución Política del Perú, Art. 185°.

Observaciones o reclamos durante el escrutinio

Artículo 285°.- Los personeros pueden formular observaciones o reclamos durante el escrutinio, los que son resueltos de inmediato por la Mesa de Sufragio, dejando constancia de ellas en un

formulario especial que se firma por el Presidente de la Mesa de Sufragio y el personero que formuló la observación o reclamo.

El formulario se extiende por triplicado:

- a) Un ejemplar se remite al Jurado Nacional de Elecciones junto con el Acta Electoral correspondiente.
- b) Otro es entregado al Jurado Electoral Especial junto con el Acta Electoral.
- c) El tercero va a la Oficina Descentralizada de Procesos Electorales, junto con el Acta Electoral correspondiente, dentro del ánfora.

Texto conforme al Artículo 1° de la Ley N° 28581 publicada el 20-07-2005

CONCORDANCIA:
Ley N° 26486, Art. 36° inciso n).

Artículo 286°.- Son votos nulos:

- a) Aquellos en los que el elector ha marcado más de un símbolo.
- b) Los que llevan escrito el nombre, la firma o el número del Documento Nacional de Identificación del elector.
- c) Los emitidos en cédulas no entregadas por la Mesa de Sufragio y los que no llevan la firma del Presidente en la cara externa de la cédula.
- d) Aquéllos emitidos en cédulas de las que se hubiese roto alguna de sus partes.
- e) Aquéllos en que el elector ha anotado una cruz o un aspa cuya intersección de líneas está fuera del recuadro que contiene el símbolo o número que aparece al lado del nombre de cada lista.
- f) Aquéllos emitidos a favor de listas que no pertenecen al distrito electoral donde se efectúa la votación.
- g) Aquéllos en que el elector ha agregado nombres de organizaciones políticas, listas independientes o nombres de candidatos a los que están impresos; o cuando repitan los mismos nombres impresos.

- h) Aquellos donde aparecen expresiones, frases o signos ajenos al proceso electoral.

El uso correcto del voto preferencial para optar por uno o dos candidatos determina la validez del voto, aun cuando el elector omita marcar el símbolo con una cruz o con un aspa.

El aspa o cruz colocados o repetidos sobre la fotografía del candidato a la Presidencia de la República es un voto válido a favor del candidato respectivo. El aspa o cruz repetida sobre el símbolo, número o letra que aparece al lado de cada lista de candidatos al Congreso también es un voto válido a favor de la lista respectiva.

Párrafo incorporado por el Artículo Único de la Ley N° 27230, publicada el 17-12-1999.

Votos válidos

Artículo 287°.- El número de votos válidos se obtiene luego de deducir, del total de votos emitidos, los votos en blanco y nulos.

CONCORDANCIA:

Constitución Política del Perú, Art. 111°.

Acta de escrutinio

Artículo 288°.- Concluido el escrutinio, se asienta el Acta de éste en la sección correspondiente del Acta Electoral, la que se hace en el número de ejemplares a que se refiere el artículo 291.

Texto conforme al Artículo 1° de la Ley N° 28581 publicada el 20-07-2005

Artículo 289°.- El Acta de Escrutinio contiene:

- a) El número de votos obtenidos por cada lista de candidatos u opción en consulta, de acuerdo al tipo de elección;
- b) El número de votos declarados nulos y el de votos en blanco;
- c) La constancia de las horas en que comenzó y terminó el escrutinio;
- d) El nombre de los personeros presentes en el acto del escrutinio.
- e) La relación de las observaciones y reclamaciones formuladas por los personeros

durante el escrutinio y las resoluciones recaídas en ellas; y,

- f) La firma de los miembros de la Mesa de Sufragio, así como la de los personeros que deseen suscribirla.

Cartel con el resultado de la elección

Artículo 290°.- Terminado el escrutinio, se fija un cartel con el resultado de la elección en la respectiva Mesa de Sufragio, en un lugar visible del Local donde ha funcionado ésta. Su Presidente comunica dicho resultado al Jurado Electoral Especial, utilizando el medio más rápido, en coordinación con el personal de la Oficina Descentralizada de Procesos Electorales.

CONCORDANCIA:

Ley N° 26487, Art. 27° inciso h).

Distribución del Acta Electoral

Artículo 291°.- De los cinco ejemplares del Acta Electoral se envían:

- a. Uno al Jurado Nacional de Elecciones;
- b. Otro, a la Oficina Nacional de Procesos Electorales;
- c. Otro, al Jurado Electoral Especial de la respectiva circunscripción electoral;
- d. Otro, a la Oficina Descentralizada de Procesos Electorales de la circunscripción electoral; y,
- e. Otro se pone a disposición del conjunto de las organizaciones políticas, a través del mecanismo que establezcan sus personeros legales.

El Presidente de la Mesa de Sufragio está obligado a entregar a los personeros que lo soliciten, copias certificadas del Acta Electoral.

La Oficina Nacional de Procesos Electorales proporciona información a la ciudadanía acerca de los resultados parciales acumulados y copia digitalizada de las actas de cada mesa vía internet.
Texto conforme al artículo 1° de la Ley N° 28581 publicada el 20-07-2005

Acta Electoral del Jurado Nacional de Elecciones

Artículo 292°.- El ejemplar del Acta Electoral destinado al Jurado Nacional de Elecciones se introduce en un sobre específicamente destinado para ese fin; y se remite al Jurado Nacional de Elecciones por el medio más rápido. En este mismo sobre se anota el número de mesa; y se indica si dicha acta está impugnada o no.

Artículo 293°.- Los responsables del envío inmediato de este ejemplar del Acta Electoral son los Coordinadores Electorales asignados en cada local.

Acta Electoral de las Oficinas Descentralizadas de Procesos Electorales

Artículo 294°.- El ejemplar del Acta Electoral destinado a la Oficina Descentralizada de Procesos Electorales, siempre que no se hubiese planteado la nulidad de la elección realizada en la mesa, se utiliza para realizar el cómputo del proceso electoral. Debe, este órgano electoral, proceder con la mayor celeridad, bajo responsabilidad, y seguir el procedimiento que para tal fin diseña la Oficina Nacional de Procesos Electorales.

En caso de que el Acta Electoral presente algún recurso de nulidad, planteado en la Mesa de Sufragio, ésta será previamente separada y entregada al Jurado Electoral Especial para la resolución correspondiente.

Artículo 295°.- Las cédulas no utilizadas, los útiles, tampones, sellos o etiquetas holográficas no utilizados, los formularios no usados, y el listado de electores de la respectiva mesa, se depositan dentro del ánfora empleada y son remitidos a la Oficina Descentralizada de Procesos Electorales de acuerdo a lo estipulado dentro del procedimiento general de acopio que es definido por la Oficina Nacional de Procesos Electorales.

Artículo 296°.- El ejemplar del Acta Electoral destinado a la Oficina Descentralizada de Proce-

sos Electorales debe permanecer en la circunscripción hasta la proclamación de resultados respectiva. Es enviado ulteriormente a la Oficina Nacional de Procesos Electorales con el resto del material electoral.

Acta Electoral del Jurado Electoral Especial

Artículo 297°.- El ejemplar del Acta Electoral dirigido al Jurado Electoral Especial se utiliza para resolver las impugnaciones, cuando el Acta de la Oficina Nacional de Procesos Electorales esté ilegible o cuando el Jurado Electoral Especial lo estime conveniente por reclamos de los personeros.

El ejemplar del Acta Electoral destinado al Jurado Electoral Especial se introduce en un sobre específicamente destinado para ese fin. En este mismo sobre se anota el número de Mesa y se indica si dicha acta contiene alguna impugnación. En el interior de este sobre se insertan también los sobres con los votos impugnados a que se refieren los Artículos 268° y 282° de la presente Ley. Debe necesariamente constar lo que la Mesa resolvió.

Artículo 298°.- El ejemplar del Acta Electoral destinado al Jurado Electoral Especial de la circunscripción electoral es remitido al Presidente de éste por el Presidente de la Mesa de Sufragio, con el apoyo de la Fuerza Armada y en coordinación con el coordinador electoral del local respectivo. Se recaba recibo por duplicado, en el que consta la hora de recepción. El Acta va dentro de un sobre destinado para este fin en el cual se anota claramente el número de Mesa, indicando si está impugnada o no.

Acta Electoral de la Fuerza Armada o Policía Nacional

Artículo 299°.- Artículo derogado por la Segunda Disposición Transitoria y Derogatoria de la Ley 28581, publicada el 20-07-2005.

Fin del Escrutinio

Artículo 300°.- Las cédulas escrutadas y no impugnadas son destruidas por el Presidente de la Mesa de Sufragio, después de concluido el escrutinio, bajo responsabilidad.

CAPÍTULO 4

Del Acopio de Actas de Votación y Ánforas

Artículo 301°.- La Oficina Nacional de Procesos Electorales está encargada de planificar y ejecutar el procedimiento de acopio de actas de votación y ánforas, que contemple las coordinaciones y controles necesarios con el fin de acelerar el cómputo en el proceso electoral.

La observación de un acta solo procede cuando el ejemplar correspondiente a la oficina descentralizada de procesos electorales de la circunscripción electoral carezca de datos, esté incompleta, contenga error material, o presente caracteres, signos o grafías ilegibles que no permitan su empleo para el cómputo de los votos.

Las actas observadas son remitidas por la oficina descentralizada de procesos electorales al jurado electoral especial de la circunscripción, dentro del plazo máximo de veinticuatro horas de realizada la observación.

Las actas con votos impugnados o con solicitudes de nulidad se envían de forma separada al jurado electoral especial de la circunscripción dentro del plazo máximo de veinticuatro horas de recibidas por las oficinas descentralizadas de procesos electorales.

Texto modificado por el Artículo 1° de la Ley N° 29688, publicada el 20-05-2011.

CONCORDANCIA:
Ley N° 26487, Art. 2°.

Artículo 302°.- El procedimiento de acopio de las ánforas y material electoral se realiza de acuerdo con las instrucciones que imparta la Oficina Nacional de Procesos Electorales.

CONCORDANCIA:
Ley 26487, Art. 5° inciso a).

Artículo 303°.- A partir del día de las elecciones la Oficina Nacional de Procesos Electorales contrata u organiza un servicio especial y expreso, con las seguridades convenientes, para el transporte de los sobres y de las ánforas destinados a los Jurados Electorales Especiales y Oficinas Descentralizadas de Procesos Electorales. Solicita con este fin el apoyo de la Fuerza Armada para resguardar y facilitar dicho transporte.

CONCORDANCIAS:
Ley N° 26859, Art. 356.
Ley N° 26487 Art. 5° inciso d).

TÍTULO XII DEL CÓMPUTO Y PROCLAMACIÓN

CAPÍTULO 1 Del Procedimiento General de Cómputo Descentralizado

Artículo 304°.- Los Jurados Electorales Especiales, inmediatamente después de concluida la votación, se reúnen diariamente en sesión pública, para resolver las impugnaciones ante las Mesas de Sufragio. Se convoca a este acto a los personeros ante dicho Jurado. Su asistencia es facultativa.

CONCORDANCIA:
Ley N° 26486, Arts. 31° y 36° inciso n).

Artículo 305°.- La Oficina Nacional de Procesos Electorales puede hacer uso de la tecnología disponible e instalar equipos de cómputo en las Oficinas Descentralizadas de Procesos Electorales que estime convenientes a fin de acelerar y optimizar el proceso de cómputo electoral.

CONCORDANCIA:
Ley N° 26487, Art. 5° inciso d).

Artículo 306°.- Las Oficinas Descentralizadas de Procesos Electorales se reúnen diariamente, desde el momento de concluir la elección, en acto público al que deben ser citados los per-

soneros, para iniciar el cómputo de los sufragios emitidos en su circunscripción electoral sobre la base de las Actas que no contengan nulidad. La asistencia de los personeros a estos actos es facultativa.

Actos previos al Cómputo Descentralizado de Actas Electorales

Artículo 307°.- Las Oficinas Descentralizadas de Procesos Electorales, para efecto del cómputo deben, previamente, realizar los siguientes actos:

- a) Comprobar que las ánforas y sobres que acaban de recepcionar corresponden a Mesas de Sufragio que han funcionado en su circunscripción electoral;
- b) Examinar el estado de las ánforas y sobres que les han sido remitidos, y comprobar si han sido violados; y,
- c) Separar las Actas Electorales de las Mesas en que se hubiese planteado la nulidad de la elección realizada en la Mesa; y entregarlas a los Jurados Electorales.

Los Jurados Electorales Especiales denuncian por el medio más rápido, ante los respectivos juzgados, los hechos delictivos cometidos por los miembros de la Mesa, tales como no haber remitido las ánforas y los documentos electorales o no haber concurrido a desempeñar sus funciones.

Artículo 308°.- Las Oficinas Descentralizadas de Procesos Electorales comienzan el cómputo de las actas electorales de las Mesas de acuerdo al orden de recepción. Los resultados parciales y finales obtenidos son entregados inmediatamente al Jurado Electoral Especial para su revisión y autorización respectiva.

CONCORDANCIA:

Ley N° 26487, artículo 27° inciso h).

Artículo 309°.- Al finalizar cada sesión se asienta y firma el reporte del cómputo parcial verificado, con especificaciones de los votos obtenidos por cada lista de candidatos u opción consultada.

Artículo 310°.- Cuando el acta electoral de una mesa, correspondiente a la oficina descentralizada de procesos electorales, no haya sido recibida, el cómputo se realiza con el ejemplar que se entregó al jurado electoral especial y, ante la falta de este, con el correspondiente a la Oficina Nacional de Procesos Electorales o al Jurado Nacional de Elecciones.

En ausencia de todas ellas, se solicitan las copias certificadas de las actas que hayan sido entregadas a los personeros, conforme al procedimiento que, para dicho efecto, establezca la Oficina Nacional de Procesos Electorales.

Texto modificado por el Artículo 1° de la Ley N° 29688, publicada el 20-05-2011.

CONCORDANCIA:

Ley N° 26859, Art. 291°.

Apelaciones interpuestas contra las resoluciones de las Mesas de Sufragio

Artículo 311°.- El Jurado Electoral Especial resuelve las apelaciones interpuestas contra las resoluciones de las Mesas de Sufragio sobre las impugnaciones que se hubieran formulado. La resolución debe ser motivada y es inapelable.

Si la resolución del Jurado Electoral Especial declara válido un voto, se agrega éste al acta respectiva de escrutinio. Esta resolución se remite inmediatamente a la Oficina Descentralizada de Procesos Electorales, para el procesamiento respectivo.

CONCORDANCIA:

Ley N° 26486, Arts. 5° inciso o) y 36° inciso n).

Artículo 312°.- El Jurado Electoral Especial se pronuncia también sobre los votos contenidos en los sobres que tengan la anotación de "Impugnados por ..." depositados en el ánfora, de conformidad con el Artículo 268° de esta Ley. Para tal efecto, la hoja ad hoc con la impresión digital del impugnado y su Documento Nacional de Identificación se entregan a los peritos en dactiloscopia, para que informen sobre la identidad del infractor.

Si la impugnación, es declarada fundada, el voto no se toma en cuenta y la cédula de impugnación y el Documento Nacional de Identificación, con el dictamen pericial, son remitidos al Juez en lo Penal correspondiente para los efectos legales *del caso*.

CONCORDANCIA:

Ley N° 26486, Arts. 5° inciso o)

Artículo 313°.- Resueltas las impugnaciones presentadas durante la votación y el escrutinio, y las nulidades planteadas respecto de determinados actos de la elección en la Mesa o contra toda la elección realizada en ella, el Presidente del Jurado Electoral Especial devuelve a la Oficina Descentralizada de Procesos Electorales de su Jurisdicción las actas electorales de las mesas de sufragio respectivas, la cual procederá a su cómputo, según lo resuelto por el Jurado Electoral Especial.

Cómputo del sufragio

Artículo 314°.- Para el cómputo del sufragio no se toman en cuenta los votos nulos ni los votos en blanco.

Anulación de Actas Electorales

Artículo 315°.- Si en el cómputo de votos de las Actas Electorales, un Acta no consigna el número de votantes, se considera como dicho número la suma de los votos. En caso de considerar dos tipos de elecciones, si hay diferencia entre las sumas respectivas, se toma el número mayor. Si este número es mayor que el número de electores hábiles inscritos, se anula la parte pertinente del Acta.

Texto conforme al artículo 22° de la Ley N° 27369 publicada el 18-11-2000

CONCORDANCIA:

Ley N° 26859, Arts. 176° y 178°.

Proclamación de Resultados Descentralizados

Artículo 316°.- Asignadas las votaciones correspondientes a las listas, candidatos u opciones, la Oficina Descentralizada de Procesos Electorales comunica el resultado al Jurado Electoral Especial, cuyo Presidente pregunta si hay alguna observación. Si no se ha formulado ninguna, o han sido resueltas las formuladas por el voto de la mayoría de los miembros de los Jurados Electorales Especiales, la Oficina Descentralizada de Procesos Electorales proclama los resultados finales de la circunscripción.

La Oficina Descentralizada de Procesos Electorales envía a la Oficina Nacional de Procesos Electorales, inmediatamente y por el medio de comunicación más rápido disponible, el resultado del cómputo.

CONCORDANCIAS:

Constitución Política del Perú, Art. 178° inciso 5).

Ley N° 26486, Art. 5° incisos g), h) e i)

Ley N° 26487, Art. 27° inciso h).

Artículo 317°.- El Jurado Electoral Especial, al día siguiente de la proclamación, levanta por triplicado Acta del cómputo de los sufragios emitidos en el Distrito Electoral, la que se firma por todos o por la mayoría de sus miembros y por los candidatos y personeros que lo deseen.

Un ejemplar del acta es remitido de inmediato al Jurado Nacional de Elecciones, otro a la Oficina Nacional de Procesos Electorales y el tercer ejemplar es archivado por el Jurado Electoral Especial.

Se expide copia certificada del Acta a los candidatos o personeros que la soliciten.

El resultado del cómputo de cada circunscripción se publica al día siguiente de efectuado éste, en el diario de mayor circulación de la respectiva capital de la circunscripción correspondiente y, donde no lo haya, por carteles.

CONCORDANCIA:

Ley N° 26486, Art. 36° inciso o).

Artículo 318°.- El Acta de Cómputo de cada circunscripción debe contener:

- a) El número de Mesas de Sufragio que han funcionado en la circunscripción, con indicación de ella;
- b) La relación detallada de cada una de las Actas Electorales remitidas por las Mesas de Sufragio;
- c) Las resoluciones emitidas sobre las impugnaciones planteadas en cada Mesa durante la votación y el escrutinio, que fueron materia de apelación ante el Jurado Electoral Especial;
- d) El número de votos que en cada Mesa se hayan declarado nulos, y el número de votos en blanco encontrados en ella;
- e) El nombre de los candidatos u opciones que intervinieron en la elección constituyendo, en su caso, una lista o fórmula completa, y el número de votos obtenidos por cada fórmula;
- f) La determinación de la "cifra repartidora", con arreglo a la presente ley, para las listas de candidatos;
- g) La constancia de las observaciones formuladas y las resoluciones emitidas con relación al cómputo efectuado por el propio Jurado Electoral Especial y la Oficina Descentralizada de Procesos Electorales;
- h) La relación de los representantes políticos o personeros que hayan asistido a las sesiones.

Artículo 319°.- Las credenciales de los candidatos electos son firmadas por todos o la mayoría de los miembros del Jurado Electoral Especial.

CONCORDANCIAS:

Constitución Política del Perú, Art. 178° inciso 5).

Ley N° 26486, Art. 5. inciso j).

CAPÍTULO 2 De la Proclamación de Presidente, Vicepresidentes y Congresistas

Cómputo Nacional

Artículo 320°.- La Oficina Nacional de Procesos Electorales procede a:

1. Verificar la autenticidad de los documentos electorales y de las Actas de Cómputo que haya recibido de los Jurados Electorales Especiales;
2. Realizar el cómputo nacional de los votos para Presidente, Vicepresidentes de la República, Congresistas u opciones, basándose en las Actas Generales de Cómputo remitidas por los Jurados Electorales Especiales y las Actas de Sufragio de los ciudadanos peruanos residentes en el extranjero, por intermedio del Ministerio de Relaciones Exteriores y teniendo a la vista, si fuese necesario, las Actas Electorales enviadas por las mesas de sufragio;
3. Iniciar el cómputo inmediatamente después de haber empezado a recibir las Actas de Cómputo de los Jurados Electorales Especiales; si no las recibe hasta el quinto día posterior a la fecha de las elecciones, empezar dicho cómputo con las comunicaciones de las Oficinas Descentralizadas de Procesos Electorales o, en defecto de éstas, con las copias certificadas de las Actas de Cómputo que presenten los personeros de los candidatos u organizaciones políticas;
4. Determinar, de acuerdo con el cómputo que haya efectuado, los votos obtenidos en total por cada una de las fórmulas de candidatos a la Presidencia, Vicepresidencias de la República, Congresistas u opciones;
5. Efectuar el cómputo nacional y establecer el número de votos alcanzados separadamente por cada lista de candidatos a Congresista y proceder a determinar la "cifra repartidora" para asignar a cada lista el

número de congresistas que le correspondan; y,

6. Comunicar al Jurado Nacional de Elecciones los nombres de los candidatos que hayan resultado elegidos Congresistas, a efectos de su proclamación.

CONCORDANCIAS:

*Constitución Política del Perú, Art. 178º inciso 5).
Ley N° 26486, Art. 5º incisos i), g) y h).*

Artículo 321º.- En forma inmediata y en un período no mayor de tres días desde el momento de su recepción, el Jurado Nacional de Elecciones procede, en sesiones públicas, a resolver los recursos de nulidad o apelaciones interpuestos ante los Jurados Electorales Especiales o ante el propio Jurado Nacional de Elecciones.

CONCORDANCIA:

Ley N 26486, Art.5º inciso o).

Artículo 322º.- Efectuada la calificación de todas las actas generales de cómputo de los Jurados Electorales Especiales y de las Actas de Sufragio de los ciudadanos peruanos residentes en el extranjero, realizado el cómputo nacional de sufragio a que se refiere el Artículo 320º, y habiéndose pronunciado el Jurado Nacional de Elecciones sobre las observaciones formuladas por sus miembros, por los candidatos o por sus personeros, el Presidente del Jurado Nacional de Elecciones proclama como fórmula u opción ganadora la que haya obtenido la votación más alta, siempre que ésta no sea inferior a la tercera parte del total de los votos emitidos y, en su caso, como Presidente y Vicepresidentes de la República a los ciudadanos integrantes de dicha fórmula.

CONCORDANCIA:

Ley N° 26486, Art. 5º inciso i).

Artículo 323º.- De todo el proceso a que se refiere el artículo anterior, se levanta por duplicado un Acta General que firman los miembros del Jurado Nacional de Elecciones y los candidatos

o sus personeros si lo solicitan. Dicha acta debe contener:

1. Relación detallada de la calificación de cada una de las Actas de Cómputo remitidas por los Jurados Electorales Especiales;
2. Indicación de la forma en que fue resuelto cada uno de los recursos de nulidad o apelación interpuesto ante los Jurados Electorales Especiales o ante el propio Jurado Nacional de Elecciones;
3. Nombres de los candidatos a la Presidencia y a las Vicepresidencias de la República que han intervenido en la elección constituyendo fórmulas completas o denominación de las opciones, con expresión del número de votos emitidos en favor de cada una de dichas fórmulas u opciones;
4. Nombres de los candidatos de las listas de Congresistas que hayan intervenido y la asignación de representaciones que les corresponda en aplicación de la cifra repartidora con arreglo a la presente ley;
5. Indicación de los personeros y candidatos que hayan asistido a las sesiones;
6. Constancia de las observaciones formuladas y de las resoluciones recaídas en ellas;
7. Proclamación de las opciones o de los ciudadanos que hayan resultado elegidos Presidente y Vicepresidentes de la República o declaración de no haber obtenido ninguno de ellos la mayoría requerida con la constancia de haber cumplido con comunicarlo al Congreso; y,
8. Proclamación de los ciudadanos que hayan sido elegidos Congresistas.

Artículo 324º.- Un ejemplar del Acta Electoral a que se refiere el artículo anterior es archivado en el Jurado Nacional de Elecciones y el otro es remitido al Presidente del Congreso de la República.

Artículo 325º.- El Jurado Nacional de Elecciones otorga las correspondientes credenciales a los

ciudadanos proclamados Presidente, Vicepresidentes de la República y Congresistas.

CONCORDANCIAS:

*Constitución Política del Perú, Art. 178º inciso 5).
Ley N° 26486, Art. 5º inciso j).*

Artículo 326º.- Todos los documentos que sirvan para la verificación de los cómputos se conservan hasta que haya concluido el proceso electoral con la proclamación del ciudadano elegido Presidente de la República. Se procede luego a destruir los documentos, excepto los que deban ser remitidos al Poder Judicial por causa de la apertura de cualquier proceso.

Artículo 327º.- *Artículo derogado por el artículo 23º de la Ley N° 27369 publicada el 18-11-2000.*

CAPÍTULO 3

De la Proclamación de Resultados de Referéndum o consultas populares

Artículo 328º.- Efectuado totalmente el cómputo descentralizado y establecido el número de votos aprobatorios y desaprobatorios obtenidos por cada opción, el Presidente del Jurado Especial de Elecciones procede a levantar, por duplicado, el Acta Electoral del cómputo de sufragios, la que es firmada por todos o por la mayoría de los miembros del Jurado así como por los personeros que lo deseen.

Un ejemplar del Acta es remitido de inmediato al Jurado Nacional de Elecciones y el otro es archivado por el Jurado Especial de Elecciones.

Artículo 329º.- La Oficina Nacional de Procesos Electorales procede al cómputo nacional, ejecutando las siguientes acciones:

- a) Verifica la autenticidad de los documentos electorales y de las Actas de Cómputo que haya recibido de los Jurados Electorales Especiales.
- b) Realiza el cómputo nacional de los votos obtenidos por las opciones o materias sometidas a consulta, basándose en las Ac-

tas Generales de Cómputo remitidas por los Jurados Electorales Especiales y las Actas Electorales de las Mesas de Sufragio de los ciudadanos peruanos residentes en el extranjero, recepcionadas por intermedio del Ministerio de Relaciones Exteriores, y teniendo a la vista, si fuese necesario, las Actas Electorales remitidas por las Mesas de Sufragio.

- c) Inicia el cómputo inmediatamente después de haber empezado a recibir las Actas de Cómputo de los Jurados Electorales Especiales y, si no las recibiera hasta el quinto día posterior a la fecha de las elecciones, empieza dicho cómputo con las comunicaciones recibidas de las Oficinas Descentralizadas de Procesos Electorales y, en defecto de estas, con las copias certificadas de las Actas de Cómputo que presenten los personeros de las Organizaciones Políticas o de los promotores de las iniciativas.
- d) Efectúa el Cómputo Nacional y establece el número de votos alcanzados separadamente por cada opción o materia sometida a consulta.
- e) Comunica al Jurado Nacional de Elecciones los resultados del cómputo nacional efectuado.

CONCORDANCIA:
Ley Nº 26487, Art. 5º inciso e).

Proclamación

Artículo 330º.- Resueltos los recursos de nulidad o apelación, conforme al procedimiento establecido en la presente ley; efectuada la calificación de todas las Actas de Cómputo emitidas por los Jurados Electorales Especiales y de las Actas de las Mesas de Sufragio de los ciudadanos peruanos residentes en el exterior; realizado el cómputo nacional sobre el referéndum o materias sometidas a consulta, y luego de haberse pronunciado el Jurado Nacional de Elecciones sobre las observaciones hechas por sus miembros y por los

personeros, el Presidente del Jurado Nacional de Elecciones proclama los resultados del referéndum o consulta popular.

CONCORDANCIAS:
Constitución Política del Perú, Art. 178º inciso 5).
Ley N 26486, Art. 5º inciso h).

Artículo 331º.- Del procedimiento a que se refiere los dos artículos anteriores, se sienta Acta por duplicado, que firmarán los miembros del Jurado Nacional de Elecciones y los personeros que deseen hacerlo.

El Acta debe contener:

1. Relación detallada de la calificación de cada una de las Actas de los cómputos remitidos por los Jurados Electorales Especiales;
2. Indicación de la forma en que fue resuelto cada uno de los recursos de nulidad o apelación, interpuestos ante los Jurados Electorales Especiales o ante el propio Jurado Nacional de Elecciones;
3. Nombre o denominación de las opciones, con expresión del número de votos emitidos en favor de cada una de dichas opciones;
4. Constancia de las observaciones formuladas y de las resoluciones recaídas en ellas; y,
5. Proclamación de la opción que hubiese obtenido la mayoría.

CAPÍTULO 4 Del cierre de la Elección

Cierre de las Oficinas Descentralizadas de Procesos Electorales

Artículo 332º.- Las Oficinas Descentralizadas de Procesos Electorales dejan de funcionar luego de la Proclamación de Resultados y después de haber entregado el informe final y la rendición de gastos correspondiente ante la Oficina Nacional de Procesos Electorales. Además son responsables de enviar las ánforas y todo el material elec-

toral recabado dentro de su circunscripción a la Oficina Nacional de Procesos Electorales. La duración de estas actividades no debe ser mayor de siete (7) días contados a partir de la proclamación.

Artículo 333º.- El Informe final de cada Oficina de Procesos Electorales debe cubrir los siguientes puntos:

- a) Hechos relacionados con el aspecto técnico de procesamiento de datos que se suscitaron durante el proceso electoral, haciendo resaltar aquellos que retrasaron el normal funcionamiento del procesamiento de datos.
- b) Relación de Equipos de Cómputo utilizados.
- c) Relación de Equipos de Cómputo Alquilados.
- d) Relación de Equipos de Cómputo Comprados.
- e) Relación de Equipos que son propiedad de la Oficina Nacional de Procesos Electorales.
- f) Situación de los Equipos: en mal estado, en buen estado, en mantenimiento, etc.
- g) Relación de Software y manuales que se deben entregar a la Oficina Nacional de Procesos Electorales.
- h) Presupuesto y ejecución del mismo.
- i) Documentos sustentatorios del presupuesto.

CONCORDANCIA:
Ley Nº 26487, Art. 27º incisos j) y k).

Cierre de los Jurados Electorales Especiales

Artículo 334º.- Los Jurados Electorales Especiales dejan de funcionar luego de la Proclamación de Resultados y después de haber entregado el informe final y rendición de gastos al Jurado Nacional de Elecciones de acuerdo al Artículo 48º de la presente Ley. Este lapso no debe ser mayor de diez (10) días, contados a partir de la proclamación.

CONCORDANCIA:
Ley Nº 26486, Arts. 36º incisos p) y r); 37º.

Artículo 335°.- El Informe final de cada Jurado Electoral Especial cubre los siguientes puntos:

- a) Hechos relacionados con el aspecto legal que se suscitaron durante el proceso electoral haciendo resaltar aquéllos que retrasaron el normal funcionamiento del cómputo de votos.
- b) Relación de impugnaciones y sus respectivas resoluciones.
- c) Presupuesto y ejecución del mismo.
- d) Documentos sustentatorios del presupuesto.

CONCORDANCIA:

Ley N° 26486, Art. 36° incisos p) y r).

TÍTULO XIII DE LAS GARANTÍAS DEL PROCESO ELECTORAL

CAPÍTULO 1 De los Observadores Electorales de las Organizaciones No Gubernamentales

Ciudadanos que pueden ser observadores

Artículo 336°.- Los ciudadanos aptos para participar en elecciones y consultas populares, siempre que no sean candidatos, militantes o personeros de agrupaciones políticas o miembros de órganos electorales, pueden ser acreditados como observadores electorales en una o más mesas de sufragio dentro del territorio nacional por las organizaciones que se constituyen de acuerdo a las normas respectivas.

Derechos de los observadores

Artículo 337°.- Los observadores electorales tienen derecho a presenciar los siguientes actos:

- a) Instalación de la mesa de sufragio.
- b) Acondicionamiento de la cámara secreta.
- c) Verificación de la conformidad de las cédulas de votación, las actas, las ánforas, los sellos de seguridad y cualquier otro material electoral.

- d) Desarrollo de la votación.
- e) Escrutinio y cómputo de la votación.
- f) Colocación de los resultados en lugares accesibles al público.
- g) Traslado de las actas por el personal correspondiente.

Artículo 338°.- Los observadores pueden tomar notas y registrar en sus formularios las actividades antes enumeradas, sin alterar el desarrollo de dichos actos ni intervenir en ellos directa o indirectamente.

Prohibiciones

Artículo 339°.- Los observadores electorales no pueden:

- a) Sustituir u obstaculizar a las autoridades electorales en el ejercicio de sus funciones, ni realizar actos que directa o indirectamente constituyan interferencia en el desarrollo del proceso electoral.
- b) Hacer proselitismo de cualquier tipo o manifestarse en favor o en contra de agrupación política o candidato alguno.
- c) Ofender, difamar o calumniar a las instituciones, autoridades electorales, agrupaciones políticas o candidatos.
- d) Declarar el triunfo de agrupación política o candidato alguno.
- e) Dirigirse a funcionarios del Jurado Nacional de Elecciones solicitando información o entrega de documentos oficiales.

Requisitos que deben cumplir las organizaciones no gubernamentales

Artículo 340°.- Cada organización no gubernamental que realice observación electoral solicita al Jurado Nacional de Elecciones su acreditación como institución facultada a presentar observadores en las Mesas de Sufragio, Jurados Especiales y Jurado Nacional de Elecciones. El Jurado Nacional de Elecciones puede denegar el pedido mediante Resolución fundamentada del Pleno. La solicitud debe estar acompañada de:

- a) Escritura pública de inscripción en los registros públicos, donde figure como uno de sus principales fines la observación electoral.
- b) Plan de la observación electoral, debidamente fundamentado y detallado. Y,
- c) Plan de financiamiento de la observación electoral.

CAPÍTULO 2 De las Garantías

Garantía de independencia en el ejercicio de funciones de jurados y personeros

Artículo 341°.- Los miembros de los Jurados Electorales Especiales y los de las Mesas de Sufragio, así como los personeros de los partidos, agrupaciones independientes y alianzas, actúan con entera independencia de toda autoridad y no están obligados a obedecer orden alguna que les impida el ejercicio de sus funciones.

Impedimento de Detenciones

Artículo 342°.- Los miembros titulares y suplentes de las mesas de sufragio, así como los personeros de los partidos, agrupaciones independientes y alianzas, no pueden ser apresados por ninguna autoridad desde 24 (veinticuatro) horas antes y 24 (veinticuatro) horas después de las elecciones, salvo caso de flagrante delito.

Procedimiento en caso de detención de ciudadanos

Artículo 343°.- Ninguna autoridad puede detener o reducir a prisión el día de las elecciones, ni veinticuatro horas antes, a los ciudadanos capacitados para votar, salvo caso de flagrante delito.

CONCORDANCIA:

Constitución Política del Perú, Art. 2° inciso 24) literal f).

Artículo 344°.- Las autoridades que tengan a su cargo establecimientos de detención dan las fa-

condiciones del caso para que las autoridades electorales puedan comprobar la detención ilegal de algún ciudadano con derecho de votar.

Las autoridades electorales actúan en el caso contemplado en el párrafo anterior, por denuncia de los personeros, o de las personas indicadas en el Artículo 54° del Código de Procedimientos Penales y, comprobada la detención, pueden interponer la acción de Hábeas Corpus ante el Juez en lo penal.

Prohibición de impedir el sufragio

Artículo 345°.- Ninguna persona puede impedir, coactar o perturbar el ejercicio personal del sufragio. Toda persona capacitada para ejercer el sufragio que se encuentra bajo dependencia de otra debe ser amparada en su libre derecho de votar. Las autoridades y los particulares que tengan bajo su dependencia a personas capacitadas para votar, deben permitirles el libre y personal ejercicio del sufragio.

CONCORDANCIA:

Constitución Política del Perú, Art. 31° tercer y quinto párrafos.

Prohibiciones a Autoridades

Artículo 346°.- Está prohibido a toda autoridad política o pública:

- a) Intervenir en el acto electoral para coactar, impedir o perturbar la libertad del sufragio, utilizando la influencia de su cargo o de los medios de que estén provistas sus reparticiones.
- b) Practicar actos de cualquier naturaleza que favorezcan o perjudiquen a determinado partido o candidato.
- c) Interferir, bajo pretexto alguno, el normal funcionamiento de las Mesas de Sufragio.
- d) Imponer a personas que tengan bajo su dependencia la afiliación a determinados partidos políticos o el voto por cierto candidato, o hacer valer la influencia de sus cargos para coactar la libertad del sufragio.

- e) Formar parte de algún Comité u organismo político o hacer propaganda a favor o campaña en contra de ninguna agrupación política o candidato.
- f) Demorar los servicios de Correos o de mensajeros que transporten o transmitan elementos o comunicaciones oficiales referentes al proceso electoral.

Los Jurados Electorales correspondientes formulan las respectivas denuncias ante el Ministerio Público.

CONCORDANCIAS:

Ley N° 26486, Art. 36° inciso m), modificada por Ley 26859, Art. 307°

Ley N° 26859, Art. 355°.

Prohibiciones a aquéllos que tengan personas bajo su dependencia

Artículo 347°.- Está prohibido a los funcionarios y empleados públicos, de Concejos Provinciales y Distritales, Beneficencias y Empresas Públicas, a los miembros de la Fuerza Armada y Policía Nacional en servicio activo, a los del clero regular y secular de cualquier credo o creencia, y a todos los que, en alguna forma, tengan a otras personas bajo su dependencia:

- a) Imponer que dichas personas se afilien a determinados partidos políticos.
- b) Imponer que voten por cierto candidato.
- c) Hacer valer la influencia de sus cargos para coactar la libertad del sufragio.
- d) Hacer propaganda a favor o campaña en contra de ninguna agrupación política o candidato.

Artículo 348°.- El Comando de la Fuerza Armada pone a disposición de la Oficina Nacional de Procesos Electorales los efectivos necesarios para asegurar el libre ejercicio del derecho de sufragio, la protección de los funcionarios electorales durante el cumplimiento de sus deberes y la custodia del material, documentos y demás elementos destinados a la realización del acto electoral. Para este efecto el Comando ejerce las siguientes atribuciones:

- a) Prestar el auxilio correspondiente que garantice el normal funcionamiento de las Mesas de Sufragio.
- b) Mantener el libre tránsito de los electores desde el día anterior al de la elección y durante las horas de sufragio e impedir que haya coacción, cohecho, soborno u otra acción que tienda a coactar la libertad del elector.
- c) Facilitar el ingreso de los personeros a los locales en que funcionen las Mesas de Sufragio.
- d) Custodiar los locales donde funcionen los órganos electorales y las oficinas de Correos.
- e) Hacer cumplir las disposiciones que adopte la Oficina Nacional de Procesos Electorales para dicho efecto.

Para la ejecución de lo dispuesto en este artículo, los miembros de la Fuerza Armada reciben las órdenes e instrucciones pertinentes de sus superiores. Las atribuciones y facultades concedidas por este artículo a la Fuerza Armada están sujetas, en todo caso, a las disposiciones e instrucciones de la Oficina Nacional de Procesos Electorales.

Artículo 349°.- Durante las horas en que se realizan las elecciones, no pueden efectuarse espectáculos populares al aire libre ni en recintos cerrados, ni funciones teatrales o cinematográficas ni reuniones públicas de ninguna clase.

Artículo 350°.- Los oficios religiosos en los templos son regulados por las autoridades eclesiásticas competentes, a fin de que ellos no se realicen durante las horas de las elecciones.

Artículo 351°.- Desde las 8:00 horas del día anterior al día de la votación, hasta las 8:00 horas del día siguiente a las elecciones, no es permitido el expendio de bebidas alcohólicas de ninguna clase y se cierran los establecimientos, o los espacios de los establecimientos comerciales dedicados exclusivamente a dicho expendio.

Texto modificado por la Ley N° 30147, publicada por el O4 de enero de 2014

CONCORDANCIA:

Ley Nº 26859, Art. 390º inciso a).

Artículo 352º.- Se prohíbe a los electores portar armas desde el día anterior al de la elección y hasta un día después de ésta.

CONCORDANCIA:

Ley Nº 26859, Art. 382º inciso c).

Artículo 353º.- Está prohibido a los miembros de la Fuerza Armada en situación de disponibilidad o de retiro participar, vistiendo uniforme, en manifestaciones o en otros actos de carácter político.

CONCORDANCIAS:

Ley Nº 26859, Art. 382º inciso a).

Artículo 354º.- Los miembros del Clero regular y secular, de cualquier credo o creencia, no pueden participar, vistiendo sotana o hábito clerical o religioso en los actos a que se refiere el párrafo anterior. Se comprende en esta prohibición a los miembros de cualquier credo religioso.

Artículo 355º.- Ninguna persona puede detener o demorar, por medio alguno, los servicios de Correos, o de mensajeros que transporten o transmitan elementos o comunicaciones oficiales referentes al proceso electoral.

CONCORDANCIA:

Ley Nº 26859, Art. 346º inciso f).

Artículo 356º.- A partir del día de las elecciones la Oficina Nacional de Procesos Electorales contrata u organiza un servicio especial y expreso, con las seguridades convenientes, para el transporte de los sobres y de las ánforas destinados a los Jurados Electorales Especiales. Solicita con este fin el apoyo de la Fuerza Armada para resguardar y facilitar dicho transporte.

CONCORDANCIA:

Ley Nº 26859, Art. 303º.

Reuniones

Artículo 357º.- Dentro del radio de cien metros de una mesa de sufragios se prohíbe al propietario, inquilino u ocupante de una casa permitir en ella reuniones de electores durante las horas de la elección. En el caso de que terceros se introdujeran a viva fuerza en dicha casa, debe el propietario, inquilino u ocupante, dar aviso inmediato a los miembros de la respectiva Fuerza Armada.

CONCORDANCIAS:

Constitución Política del Perú, Art. 2º inciso 12).

Ley Nº 26859, Art. 190º.

Artículo 358º.- El derecho de reunión se ejercita de manera pacífica y sin armas conforme a las siguientes normas:

- a) En locales cerrados, sin aviso alguno a la autoridad.
- b) En lugares de uso público, mediante aviso dado por escrito con cuarenta y ocho horas de anticipación a la autoridad política respectiva, indicando el lugar, el recorrido, la hora y el objeto de la reunión o del desfile, en su caso, para el mantenimiento de las garantías inherentes al orden público.

Las reuniones en lugares de uso público no pueden realizarse frente a cuarteles o acantonamiento de fuerzas militares o de policía ni frente a locales de agrupaciones políticas distintas de los manifestantes.

CONCORDANCIAS:

Constitución Política del Perú, Art. 2º inciso 12).

Ley Nº 26859, Art. 190º.

Manifestación en lugares públicos

Artículo 359º.- Está prohibido realizar, simultáneamente, más de una manifestación en lugares públicos de una misma ciudad, salvo que se realicen en sectores separados por más de un kilómetro de distancia. La decisión corresponde a la autoridad política respectiva, la que establece la

preferencia de acuerdo con el orden en que se hayan recibido los avisos.

Artículo 360º.- En defensa del derecho de reunión contemplado en los artículos anteriores, es procedente la acción de Hábeas Corpus, la cual se resuelve dentro de las veinticuatro horas después de presentado el recurso, bajo responsabilidad.

CONCORDANCIA:

Ley Nº 28237

Prohibiciones al Candidato que postule a una reelección

Artículo 361º.- A partir de los 90 (noventa) días anteriores al acto de sufragio, el ciudadano que ejerce la Presidencia de la República y que en virtud del Artículo 112º de la Constitución postula a la reelección, queda impedido de:

- a) Hacer proselitismo político en la inauguración e inspección de obras públicas;
- b) Repartir a personas o entidades privadas bienes adquiridos con dinero del Estado o como producto de donaciones de terceros al Gobierno de la República;
- c) Referirse directa o indirectamente a los demás candidatos o movimientos políticos, en sus disertaciones, discursos o presentaciones públicas.

Sólo puede hacer proselitismo político cuando no realice actos de gobierno ni utilice medios de propiedad pública. En tales casos procede de la siguiente manera:

- a) Cuando utilice bienes o servicios de propiedad del Estado abona todos los gastos inherentes al desplazamiento y alojamiento propio y el de sus acompañantes, dando cuenta documentada al Jurado Nacional de Elecciones; y,
- b) En el caso de repartir bienes a personas o entidades privadas, esos bienes deberán ser adquiridos con recursos propios del candidato o donados a éste en su condición de candidato o a la agrupación política que apoya su candidatura.

Las limitaciones que esta ley establece para el candidato Presidente comprenden a todos los funcionarios públicos que postulen a cargos de elección o reelección popular, en cuanto les sean aplicables, Exceptuándose lo establecido en el inciso c) de la primera parte del presente artículo.

CONCORDANCIAS:

Constitución Política del Perú, artículo 112º.
Ley Nº 26657.

Artículo 362º.- El Pleno del Jurado Nacional de Elecciones queda facultado para sancionar la infracción de la norma contenida en el artículo anterior, de conformidad con el siguiente procedimiento:

- a) Al primer incumplimiento, y a solicitud de cualquier personero acreditado ante el Jurado Nacional de Elecciones, envía una comunicación escrita y privada al partido, agrupación independiente, alianza o lista independiente, especificando las características de la infracción, las circunstancias y el día en que se cometió;
- b) En el supuesto de persistir la infracción, y siempre a pedido de un personero acreditado ante el Jurado Nacional de Elecciones, éste sancionará al partido, agrupación independiente, alianza o lista independiente infractor con una amonestación pública y una multa, según la gravedad de la infracción, no menor de treinta ni mayor de cien unidades impositivas tributarias.

Para la procedencia de las sanciones previstas en la presente Ley, se requiere la presentación de medio de prueba que acredite en forma fehaciente e indubitable las infracciones.

Sin perjuicio de lo previsto en el presente artículo, el Pleno del Jurado Nacional de Elecciones o los Jurados Electorales Especiales podrán solicitar al responsable de la entidad pública que disponga las medidas correctivas pertinentes contra el funcionario o servidor público de su dependencia que interfiera en el proceso electoral o infrinja la ley.

De no tomarse dichas medidas, las autoridades electorales mencionadas podrán disponer la suspensión en el ejercicio de sus funciones de dichos funcionarios o servidores públicos.

Esta disposición no es aplicable a los funcionarios públicos a que se refiere el Artículo 99º de la Constitución, en cuyo caso el Jurado Nacional de Elecciones dará cuenta al Congreso.
Último párrafo adicionado por el Artículo 24º de la Ley Nº 27369 publicada el 18-11-2000.

Comentario: El ingreso de esta multa no se encuentra previsto como recursos propios del Sistema Electoral.

TÍTULO XIV DE LA NULIDAD DE LAS ELECCIONES

CAPÍTULO 1 De la nulidad parcial

Nulidad de la votación realizada en las Mesas de Sufragio

Artículo 363º.- Los Jurados Electorales Especiales pueden declarar la nulidad de la votación realizada en las Mesas de Sufragio, en los siguientes casos:

- a) Cuando la Mesa de Sufragio se haya instalado en lugar distinto del señalado o en condiciones diferentes de las establecidas por esta Ley, o después de las doce (12.00) horas, siempre que tales hechos hayan carecido de justificación o impedido el libre ejercicio del derecho de sufragio;
- b) Cuando haya mediado fraude, cohecho, soborno, intimidación o violencia para inclinar la votación en favor de una lista de candidatos o de determinado candidato;
- c) Cuando los miembros de la Mesa de Sufragio hayan ejercido violencia o intimidación sobre los electores, con el objeto indicado en el inciso anterior; y,
- d) Cuando se compruebe que la Mesa de Sufragio admitió votos de ciudadanos que

no figuraban en la lista de la Mesa o rechazó votos de ciudadanos que figuraban en ella en número suficiente para hacer variar el resultado de la elección.

CONCORDANCIA:

Ley Nº 26486, Art. 36º inciso j).

Nulidad de las elecciones realizadas en Jurados Electorales Especiales

Artículo 364º.- El Jurado Nacional de Elecciones puede declarar la nulidad de las elecciones realizadas en cualquier distrito o en toda una provincia cuando los votos nulos o en blanco, sumados o separadamente, superen los dos tercios del número de votos válidos.

CONCORDANCIAS:

Ley Nº 26486, Art. 5º inciso k).
Ley Nº 26859, Art. 142º.

CAPÍTULO 2 De la Nulidad Total

Artículo 365º.- El Jurado Nacional de Elecciones declara la nulidad total de las elecciones en los siguientes casos:

1. Cuando los votos nulos o en blanco, sumados o separadamente, superan los dos tercios del número de votos válidos;
2. Si se anulan los procesos electorales de una o más circunscripciones que en conjunto representen el tercio de la votación nacional válida.

CONCORDANCIA:

Constitución Política del Perú, Art. 184º.

Artículo 366º.- La resolución de nulidad es dada a conocer de inmediato al Poder Ejecutivo y publicada en el Diario Oficial El Peruano.

Recursos de nulidad

Artículo 367º.- Los recursos de nulidad sólo pueden ser interpuestos por los personeros legales

de los partidos, alianzas de partidos, agrupaciones o listas independientes y se presentan al Jurado Nacional de Elecciones en el plazo de tres días, contados desde el día siguiente al de la proclamación de los resultados o de la publicación de la resolución que origine el recurso.

CONCORDANCIA:
Ley N° 26859, Art. 134°.

Artículo 368°.- En caso de anulación total, las nuevas elecciones se efectúan en un plazo no mayor de 90 (noventa) días.

TÍTULO XV DEL PRESUPUESTO ELECTORAL

CAPÍTULO 1

De la elaboración del Presupuesto Electoral

Estructura del Presupuesto del Sistema Electoral

Artículo 369°.- El Presidente del Jurado Nacional de Elecciones ejerce la titularidad del pliego de este Órgano Electoral; el Jefe de la Oficina Nacional de Procesos Electorales ejerce la titularidad del pliego de esta Oficina; la titularidad del pliego del Registro Nacional de Identificación y Estado Civil es ejercida por su Jefe.

CONCORDANCIAS:
Ley 26487, Art. 33°.
Ley 26497, Art. 11°.
Ley 26533, Arts. 5° y 6°

Presentación del proyecto de presupuesto del Sistema Electoral

Artículo 370°.- El Presidente del Jurado Nacional de Elecciones presenta al Poder Ejecutivo el proyecto de presupuesto del Sistema Electoral que incluye por separado las partidas de los pliegos presupuestales de cada Órgano Electoral. Lo sustenta ante esa instancia y ante el Congreso, de conformidad con lo dispuesto en los

Artículos 80° y 178° de la Constitución Política del Perú. A dicho acto también asisten, en forma obligatoria, el Jefe de la Oficina Nacional de Procesos Electorales y el Jefe del Registro Nacional de Identificación y Estado Civil con el propósito de absolver cualquier consulta en temas de su competencia.

CONCORDANCIAS:
Constitución Política del Perú, Arts. 80° primer párrafo; 178°.
Ley N° 26486, Art. 40°.
Ley N° 26533, Art. 7°.

Artículo 371°.- El presupuesto ordinario de cada Órgano Electoral es presentado al Poder Ejecutivo como un programa separado dentro del pliego correspondiente a cada uno de dichos Órganos.

El presupuesto de cada Órgano Electoral debe contemplar la ejecución de todos los procesos electorales con calendario fijo, según la Constitución Política del Perú.

En los presupuestos, cada proceso electoral debe estar claramente diferenciado.

CONCORDANCIAS:
Ley N° 26486, Art. 39°.
Ley N° 26487, Arts. 29° y 30°.
Ley N° 26497, Art. 25°.
Ley N° 26533, Art. 8°.

CAPÍTULO 2

De la Ejecución del Presupuesto Electoral

Artículo 372°.- Corresponde al Presidente del Jurado Nacional de Elecciones, únicamente, efectuar las coordinaciones necesarias para una presentación oportuna del Proyecto de Presupuesto del Sistema Electoral diferenciando cada pliego que lo conforma. Corresponde a cada titular de pliego del Sistema Electoral la responsabilidad en su ejecución de acuerdo a ley.

CONCORDANCIA:
Ley N° 26533, Art. 9°

Plazo para presentación de presupuestos

Artículo 373°.- Convocado un proceso electoral no previsto en el calendario fijo, los demás organismos del Sistema Electoral coordinan con el Jurado Nacional de Elecciones la presentación de los presupuestos requeridos. El Jurado Nacional de Elecciones debe presentarlo ante el Poder Ejecutivo dentro del plazo de siete (7) días naturales contados a partir de la convocatoria.

CONCORDANCIAS:
Ley N° 26486, Art. 41°
Ley N° 26533, artículo 10°.

Artículo 374°.- Para la ejecución de las adquisiciones se puede firmar convenios adecuados de supervisión de las adquisiciones o de ejecución de las obras y de los servicios.

Artículo 375°.- Los egresos, debidamente clasificados por partidas presupuestales, son publicados dentro de los quince (15) días posteriores a la fecha de las elecciones.

CONCORDANCIA:
Ley N° 26533, artículo 11°.

Obligación de efectuar auditoría financiera

Artículo 376°.- En un plazo no mayor de tres meses después del día de las elecciones, se efectúa una auditoría financiera de la ejecución del presupuesto electoral a través de una firma de auditoría debidamente registrada. Se envían copias de los informes a la Contraloría y al Ministerio de Economía y Finanzas; también a la Comisión de Presupuesto y Cuenta General del Congreso de la República.

CONCORDANCIA:
Ley N° 26533, Art. 12°.

Artículo 377°.- Una vez concluido el proceso electoral, los recursos remanentes del presupuesto de cada organismo del Sistema Electoral se de-

vuelven al Tesoro Público, bajo responsabilidad de la máxima autoridad de cada uno de ellos.

CONCORDANCIA:

Ley N° 26486, Art. 42°

Ley N° 26487, Art. 32°

Ley N° 26533, Art. 13°.

CAPÍTULO 3
De los Recursos Propios

Artículo 378°.- Constituyen recursos propios del Jurado Nacional de Elecciones:

- a) Las tasas correspondientes a los recursos de impugnación interpuestos ante este organismo electoral;
- b) El 50% de las multas impuestas a los ciudadanos por no concurrir injustificadamente a ejercer su función de Miembro de Mesa para el que se les ha designado o por negarse a integrarla;
- c) El 15% de lo recaudado por concepto de multas aplicadas a los ciudadanos omisos al acto de sufragio;
- d) El 50% de lo recaudado por verificación de listas de adherentes, conforme al procedimiento establecido en el Artículo 94° de esta Ley; y,
- e) El 5% de todo lo recaudado por los conceptos a que se refiere el inciso a) del Artículo 380° de la presente Ley.

CONCORDANCIAS:

Ley N° 26486, Art. 38.

Ley N° 26533, Art. 14° incisos a), b) y c).

Artículo 379°.- Constituyen recursos propios de la Oficina Nacional de Procesos Electorales:

- a) El 45% de lo recaudado por concepto de las multas aplicadas a los ciudadanos omisos al acto de sufragio.
- b) El 50% de las multas impuestas a los ciudadanos por no concurrir injustificadamente a ejercer su función de Miembro de Mesa para el que se les ha designado o por negarse a integrarla.

- c) El 50% de lo recaudado por verificación de listas de adherentes, conforme al procedimiento establecido en el Artículo 94° de esta Ley.
- d) El 5% de lo recaudado por todo concepto, de los actos registrales, señalados en el inciso a) del artículo siguiente.
- e) Los ingresos por servicios a terceros en aspectos electorales.
- f) Otros que genere en el ámbito de su competencia.

CONCORDANCIA:

Ley N° 26487, Art. 28° inciso c).

Artículo 380°.- Constituyen recursos propios del Registro Nacional de Identificación y Estado Civil:

- a) El 90% de los derechos, tasas y multas correspondientes a los actos registrales materia de su competencia.
- b) El 40% de lo recaudado por concepto de las multas aplicadas a los ciudadanos omisos al acto de sufragio.

CONCORDANCIA:

Ley N° 26497, Art. 24° inciso a).

Artículo 381°.- Las autoridades electorales no pueden dejar de cobrar ni condonar tipo alguno de multa, bajo responsabilidad, excepto por mandato de la Ley.

TÍTULO XVI
DE LOS DELITOS, SANCIONES Y
PROCEDIMIENTOS JUDICIALES

CAPÍTULO 1
Contra el derecho de sufragio

Artículo 382°.- Son reprimidos con pena privativa de la libertad no menor de un mes ni mayor de un año:

- a) Los miembros de la Fuerza Armada y de la Policía Nacional en situación de disponibilidad o de retiro que, vistiendo unifor-

me, participen en manifestaciones u otros actos de carácter político;

Inciso modificado por el Artículo 1° de la Ley N° 27163, publicada el 06-08-99

- b) Aquél que trate de conocer el voto de un elector o de obligarlo a votar por determinado candidato u obstruya el desarrollo de los actos electorales, o provoque desórdenes durante éstos.
- c) Aquél que porte armas de cualquier clase durante la realización de los actos electorales oficiales, aunque tenga licencia, sin perjuicio del decomiso del arma y de la cancelación de la licencia.

CONCORDANCIA:

Ley N° 26859, Arts. 345°, 346°, 352° y 353°.

Artículo 383°.- Es reprimido con pena privativa de la libertad no menor de seis meses ni mayor de tres años:

- a) Aquél que integra un Jurado Electoral estando impedido de hacerlo, o suplanta a quien le corresponde integrarlo, o utiliza su nombre para efectuar despachos o comunicaciones.
- b) Aquél que instiga a otro a suplantar a un miembro de un Jurado Electoral, o lo obliga a ello mediante violencia o soborno.
- c) El miembro de una Mesa de Sufragio que recibe el voto de persona no incluida en la lista de electores de la mesa o rechaza sin justa causa el voto de un elector incluido en dicha lista.
- d) Los empleados de Correos y en general toda persona que detenga o demore por cualquier medio, los servicios de correos, telégrafos o mensajeros que transporten o conduzcan ánforas, elementos o comunicaciones oficiales referentes a un proceso electoral.
- e) Toda persona que viole los sellos, precintos, envolturas o cerraduras de las ánforas utilizadas para el acto electoral, o quien viole las comunicaciones oficiales expedidas por los órganos del Sistema Electoral o

la que, suplantando a estos, remita comunicaciones, o sustituya votos que hayan sido impugnados. Si el culpable es funcionario o empleado público, además de la pena indicada sufrirá pena accesoria de inhabilitación por igual tiempo al de la condena de conformidad con los incisos 1), 2), 3), 4) y 8) del Artículo 36° del Código Penal.

CONCORDANCIA:

Ley N° 26859, Arts. 266° y 267° y 355°.

Artículo 384°.- Son reprimidos con pena privativa de la libertad no menor de un año ni mayor de tres años:

- a) Los Presidentes de las Mesas de Sufragios que no cumplan con remitir las ánforas o las Actas Electorales. Además sufren pena accesoria de inhabilitación por igual tiempo al de la condena, conforme a los incisos 1), 2), 3), 4) y 8) del Artículo 36° del Código Penal.
Las mismas penas sufren los participantes en el antes indicado delito.
- b) Aquél que mediante violencia o amenaza interrumpe o intenta interrumpir el acto electoral. Si el culpable forma parte integrante de un grupo, la pena es no menor de dos años ni mayor de cinco.
- c) Aquél que injustificadamente despoja a una persona de su Documento Nacional de Identificación o lo retiene con el propósito de impedir que el elector concurra a votar. Si el que delinque es funcionario, empleado público o miembro de las Fuerzas Armadas, la pena es de prisión no menor de un año ni mayor de cuatro, con pena accesoria de inhabilitación por igual tiempo al de la condena, conforme a los incisos 1), 2), 3), 4) y 8) del Artículo 36° del Código Penal.
- d) Aquél que impida o perturbe una reunión en recinto privado o la que se realice en lugar de uso público, convocada con fines electorales conforme al Artículo 354° del Código Penal.

Si el culpable fuese funcionario o empleado público, además de la pena indicada sufre pena accesoria de inhabilitación por igual tiempo al de la condena, de conformidad con los incisos 1), 2), 3), 4) y 8) del Artículo 36° del Código Penal.

CONCORDANCIAS:

Ley N° 26859, Arts. 358° y 382° inciso b).

Comentario: El inciso precedente cita al artículo 354° del Código Penal, debió citar al artículo 358° de esta Ley

Artículo 385°.- Son reprimidos con pena privativa de la libertad no menor de dos años ni mayor de seis y pena no mayor de treinta días de multa, así como con pena accesoria de inhabilitación por igual tiempo al de la condena, de conformidad con los incisos 1), 2), 3) y 4) del Artículo 36° del Código Penal:

- a) Las autoridades políticas, militares, policiales, municipales y los funcionarios o empleados públicos que, abusando de sus cargos, obliguen a un elector a firmar una lista de adherentes a un partido político o para la presentación de una candidatura, o en favor o en contra de determinado partido, lista o candidato, o los que realicen algún acto que favorezca o perjudique a determinado partido o candidato.
- b) Las personas aludidas en el inciso a) de este artículo que, respecto a sus subalternos o particulares, les impongan descuentos o multas u ordenen cambios de colocación o traslado de dichos subalternos o particulares dependientes, con el objeto de favorecer o perjudicar los resultados en favor o en contra de un determinado candidato.

Artículo 386°.- Es reprimido con pena privativa de la libertad no menor de seis meses ni mayor de dos años aquél que vota con Documento Nacional de Identificación ajeno o sin tener derecho de sufragio.

CONCORDANCIA:

Ley N° 26859, Art. 266° y 267°.

Artículo 387°.- Es reprimido con pena privativa de la libertad no menor de dos años, ni mayor de cinco aquél que impida, por cualquier medio, que un ciudadano pueda ser designado para integrar un Jurado Electoral Especial.

Artículo 388°.- Es reprimido con pena privativa de la libertad no menor de tres meses ni mayor de dos años aquél que instala o hace funcionar Secretarías o locales políticos u oficinas de propaganda, o que organiza o permite reuniones o manifestaciones políticas dentro de zonas prohibidas o en los plazos en que dicha actividad esté suspendida conforme a esta ley.

Si el culpable es una autoridad política, la pena es no menor de un año ni mayor de tres, además de la pena accesoria de inhabilitación, por igual tiempo del de la condena, de conformidad con los incisos 1), 2), 3) 4) y 8) del Artículo 36° del Código penal.

CONCORDANCIA:

Ley N° 26859, Arts. 184°, 190° y 349°.

Artículo 389°.- Es reprimido con pena privativa de la libertad no menor de dos años aquél que haga propaganda electoral, cualquiera que sea el medio empleado, en las horas en que está suspendida; o aquél que atente contra la ley, las buenas costumbres, o agravia en su honor a un candidato o a un partido.

CONCORDANCIA:

Ley N° 26859, Arts. 190°, 191° y 349°.

Artículo 390°.- Son reprimidos con pena privativa de la libertad no mayor de seis meses y pena de multa no menor del diez por ciento del ingreso mínimo vital multiplicado por treinta días de multa más pena accesoria de inhabilitación, por igual tiempo que el de la condena, de conformidad con los incisos 1), 2), 3) 4) y 8) del Artículo 36° del Código penal:

- a) Aquellos que hagan funcionar establecimientos destinados exclusivamente a expendio de bebidas alcohólicas, o quienes

10 11222

343.5
592.1416
9.4

organizan espectáculos o reuniones prohibidos durante los periodos señalados en el Artículo 190º de la presente ley.

- b) Aquél que destruya, en todo o en parte, impida u obstaculice la propaganda electoral de un candidato o partido; además sufre pena de multa, por el importe del diez por ciento del ingreso diario del condenado, multiplicado por treinta días de multa, de conformidad con los Artículos 41º al 44º del Código Penal.

Las mismas penas se imponen a los instigadores.

- c) Los registradores públicos, notarios, escribanos, empleados públicos y demás personas que no exijan la presentación del Documento Nacional de Identificación con la constancia de sufragio en las últimas elecciones, o la dispensa de no haber votado otorgada por el Jurado Nacional de Elecciones, a fin de identificar a quienes intentan realizar actos que requieran tal presentación sin hacerla.

CONCORDANCIA:
Ley Nº 26497, Art. 29º.

Artículo 391º.- Sufre la pena de multa cuyo importe no es menor del veinticinco por ciento del ingreso mínimo vital, con una duración de sesenta

días, multa de conformidad con los Artículos 41º al 44º del Código Penal, y la pena accesoria de inhabilitación, prevista en los incisos 1), 2), 3), 4) y 8) del Artículo 36º del Código Penal por el tiempo de la pena principal, el ciudadano que injustificadamente se abstenga de integrar un Jurado Electoral.

Artículo 392º.- Sufre pena de multa cuyo importe no es menor del cincuenta por ciento del ingreso mínimo vital, con una duración de quince días, de conformidad con los Artículos 41º al 44º del Código Penal, el ciudadano que habiendo salido sorteado para integrar una mesa de sufragio no concurra a su instalación.

CONCORDANCIA:
Ley Nº 26859, Arts. 250º, 251º y 307º 2do párrafo.

Artículo 393º.- Los artículos anteriores de este Título rigen, sin perjuicio de lo dispuesto en los Artículos 354º al 360º del Código Penal.

TÍTULO XVII DISPOSICIONES TRANSITORIAS Y FINALES

Primera Disposición Transitoria
Mientras no se implemente el Número Único de Identificación y el Documento Nacional de Identi-

dad, en cada distrito político de la República hay tantas Mesas de Sufragio como Libros de Inscripción Electoral les corresponda. Debe tener cada Mesa la misma numeración del Libro de Inscripción respectivo.

Segunda Disposición Transitoria
El Jurado Nacional de Elecciones expide las normas reglamentarias que requiera el trámite de los recursos indicados en los Artículos 34º y 35º de la presente ley.

Primera Disposición Final
Deróganse o déjense en suspenso, según sea el caso, las disposiciones legales o reglamentarias que se opongan a la presente ley.

Segunda Disposición Final
El Registro Nacional de Identificación y Estado Civil es un registro de carácter público.

Tercera Disposición Final
La presente ley entra en vigencia al día siguiente de su publicación en el Diario Oficial El Peruano.

Guía del Voluntariado JNE: Protagonistas del cambio
se terminó de imprimir en los talleres de
Servicios Gráficos JMD S.R.L
en el mes de septiembre del 2014



JUVENTUDES JNE
VOLUNTARIADO

www.jne.gob.pe

Av. Nicolás de Piérola No. 1080, Lima
Telf.: 311 1700